ΠΛΗΡΩΜΕΝΟ ΤΕΛΟΣ
Ταχ. Γραφείο ΑΘΗΝΑΣ 11
Αριθμός Αδείας ο1 - 3740

PRESS POST X+5 PRESS POST

ΕΛΤΑ Hellenic Post

ΑΝΑΚΟΙΝΩΣΗ
Τα Αγιοπετρίτικα στο διαδίκτυο στην ιστοσελίδα
My Leykada.gr

Αγιοπετρίτικα

ΕΦΗΜΕΡΙΔΑ ΤΗΣ ΕΝΩΣΗΣ ΑΓΙΟΠΕΤΡΙΤΩΝ ΛΕΥΚΑΔΑΣ ΝΟΜΟΥ ΑΤΤΙΚΗΣ

ΧΡΟΝΟΣ 40ος - ΑΡ. ΦΥΛΛΟΥ 142 - Απρίλιος, Μάιος, Ιούνιος 2015 - Γραφ. Γερανίου 41 - 10431 - Αθήνα - 5ος όροφος - ΤΗΛ.: 210 52.45.310

Πολιτιστικές εκδηλώσεις το καλοκαίρι στο χωριό (2015)

Σαράντα χρόνια Ένωσης Αγιοπετριτών & «Αγιοπετρίτικα»

Το πρόγραμμα των εκδηλώσεων της Ένωσης Αγιοπετριτών έχει ως εξής:

- Θέατρο Σκιών (Καραγκιόζης). Παράσταση για τους μικρούς μας φίλους στην πλατεία του χωριού. Είσοδος ελεύθερη.
- Έκθεση στο Πνευματικό Κέντρο του χωριού μας με κεντήματα και υφαντά, όπως έγινε πριν 40 χρόνια.
- Εγκαίνια του Μουσείου Λαϊκής Τέχνης. Η ημερομηνία θα ανακοινωθεί αργότερα.
- Συναπάντημα Αγιοπετριτών από όλο τον κόσμο. Η Ένωσή μας θα τους προσφέρει καφέ στο χωριό.
- Εκδήλωση στην πλατεία του χωριού με ζωντανή Μουσική για τα 40 χρόνια της Ένωσης Αγιοπετριτών Αττικής και της εφημερίδας «Αγιοπετρίτικα».
- Απονομή ευσήμων τιμής στους γηραιότερους αγρότες και αγρότισσες που είναι εν ζωή για την προσφορά τους στην αγροτική ζωή του τόπου και Ποιητικός Διαγωνισμός.
- Χορευτικά μπαλέτα (Φολκλόρ) από το Διεθνές Φεστιβάλ Λευκάδας που θα πραγματοποιηθεί από τις 16-8-2015 έως 23-8-2015 υπό την αιγίδα του Πνευματικού Κέντρου Λευκάδας.

ΑΜΕΡΙΚΗ

Ένας νέος λαμπρός επιστήμονας στο διάσημο πανεπιστήμιο Χάρβαρντ των Η.Π.Α. με ρίζα Αγιοπετρίτικη

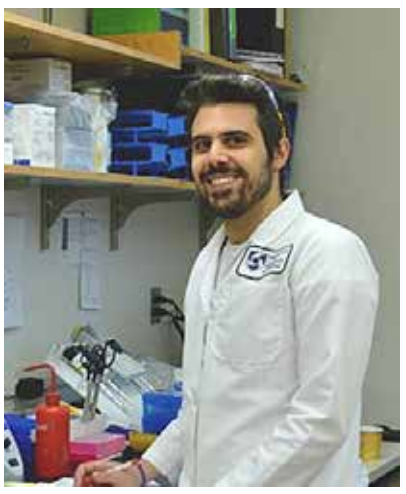

Ο Αντώνης Σίδερης είναι γιός των ορθοδοντικών Χρήστου Σίδερη και Μαρίας Γρηγορίου. Γεννήθηκε στην Αθήνα το 1984 και φοίτησε στο Γυμνάσιο και Λύκειο του Τοσιτσείου- Αρσακείου Εκάλης. Σε όλες τις τάξεις, ως πρώτος μαθητής, πήρε έπαινο και αριστείο και στην Τρίτη Λυκείου υπήρξε ο σημαιοφόρος του Αρσακείου. Παράλληλα απέκτησε τα διπλώματα Γαλλικών, Αγγλικών και Ισπανικών.

Το 2002, στις πανελλήνιες εξετάσεις,

Συνέχεια στη σελ. 3

ΜΕ ΤΗΝ ΕΝΩΣΗ ΑΓΙΟΠΕΤΡΙΤΩΝ ΑΤΤΙΚΗΣ

Μια μέρα στην Ακρόπολη και τρισάγιο στη μνήμη του Αποστόλη (Λάκη) Σιάντα

Τρισάγιο της Ένωσης Αγιοπετριτών Αττικής δίπλα στον Άρειο Πάγο

Συνέχεια στη σελ. 6-7

ΒΛΑΣΣΟΠΟΥΛΕΙΟ ΜΟΥΣΕΙΟ ΛΑΪΚΗΣ ΤΕΧΝΗΣ του χωριού μας

Είναι έτοιμο και περιμένει τη δωρεά εκθεμάτων, τα οποία θα φέρουν τα ονόματά σας, για να το εγκαινιάσουμε τον Αύγουστο του 2015.

Το Δ.Σ. της Ένωσης Αγιοπετριτών Αττικής.

Η Ένωση Αγιοπετριτών Αττικής και η εφημερίδα ΑΓΙΟΠΕΤΡΙΤΙΚΑ σας Εύχονται Καλό Καλοκαίρι

ΑΝΑΚΟΙΝΩΣΗ

Λόγω της οικονομικής κρίσης η Ένωσή μας βρίσκεται στην δυσάρεστη θέση να μειώνει τον αριθμό σελίδων της εφημερίδας. Επίσης με λύπη ανακοινώνει πως δεν θα στέλνει στο εξωτερικό την εφημερίδα, παρά μόνο σε όσους την βοηθούν οικονομικά. Καλούνται τα μέλη της Ένωσης του Ν. Αττικής να τακτοποιήσουν τις ετήσιες συνδρομές τους.

Θέλεις τ' Αγιοπετρίτικα;

ΕΝΙΣΧΥΣΕ

Οικονομικά την Ένωση και την εφημερίδα για να συνεχίσει να κυκλοφορεί

Αριθμός τραπεζικών λογαριασμών:
Νέο Ταχυδρομικό Ταμιευτήριο
POST BANK: 90087760-0
ΕΘΝΙΚΗ ΤΡΑΠΕΖΑ: 399/296150-43

Το φαρμακείο του χωριού μας και των γύρω χωριών

ΜΠΑΛΑΤΑΤΖΙΔΟΥ ΑΙΚΑΤΕΡΙΝΗ

Άγιος Πέτρος Λευκάδας
Τηλ. 26450 33651, Κιν.:6973367764

Ώρες λειτουργίας:
Δευτέρα ως Παρασκευή
8:30 έως 14:00 & 17:30 έως 21:00
Σάββατο Κυριακή Ανοικτά

Σε περίπτωση ανάγκης τηλεφωνήστε μας

ΚΟΙΝΩΝΙΚΑ

ΓΕΝΝΗΣΕΙΣ

ΚΑΡΥΑ
Ο Θεόφιλος Σταύρακας γιός της Γιαννούλας Ζώγκου (Λιάμη) και η Χρυσούλα Βουκελάτου απέκτησαν αγόρι. Να τους ζήσει και να είναι καλότυχο!

ΒΑΠΤΙΣΕΙΣ

ΑΡΤΑ
Η Αργυρώ Αθανασίου του Τάσου και ο Σαλαμούρας Κων/νος βάφτισαν το αγοράκι τους και το ονόμασαν Δημήτρη.

ΑΓΙΟΣ ΠΕΤΡΟΣ
Το ζεύγος Βετούλας Θεόδωρος και Ζωή Πατρικίου (Γαλάνη) βάφτισαν το κοριτσάκι τους και το ονόμασαν Ευαγγελία.

Η Ένωσή μας τους εύχεται να τους ζήσουν και να χαίρονται το όνομά τους!

ΑΡΡΑΒΩΝΕΣ

ΛΕΥΚΑΔΑ
Ο Δημήτριος Κοψιδάς γιός της Βέτας Ραυτοπούλου αρραβωνιάστηκε με την Ματίνα Παπαδοπούλου από την Λευκάδα.
Η Ένωσή μας τους εύχεται καλά στέφανα!

ΓΑΜΟΙ

ΛΕΥΚΑΔΑ
Η Μαριάννα Κοψιδά και ο Θωμάς Γρηγόρης, τέλεσαν τους γάμους τους στην Λευκάδα.

ΑΘΗΝΑ
Η Λίνα, κόρη του Παναγιώτη Καραββία (Καραούλη) και ο Αλέξανδρος Φρόντζος τέλεσαν τους γάμους τους στην Αθήνα.

ΒΑΣΙΛΙΚΗ
Η Στεφανία Σολδάτου κόρη της Ασπασίας Σωκράτη Καραβία (Αγιοπετρίτισσα) και ο Θανάσης Πολίτης από την Κοντάραινα, παντρεύτηκαν στον Άγιο Ιωάννη το Ροδάκη στον Βουρνικά.

ΑΥΣΤΡΑΛΙΑ
ΓΑΜΟΣ ΠΟΛΙΤΙΚΟΣ
Ο γιός της Ευαγγελίας Πανταζίδου το γένος Χρυσικού (Κονσταντέλα) Δημήτρης, παντρεύτηκε με πολιτικό Γάμο Γαλλίδα στην Μελβούρνη Αυστραλίας και ήρθαν στο χωριό για τον Θρησκευτικό.
Η Ένωσή μας εύχεται σε όλα τα ζευγάρια να ζήσουν και καλούς απογόνους!

ΑΦΙΞΕΙΣ ΑΠΟ ΑΥΣΤΡΑΛΙΑ

- Ο πρόεδρος της Ένωσης Αγιοπετριτών Μελβούρνης Σπύρος Ρομποτής και η γυναίκα του Ελιζαμπέθ.
- Νίκη Πεζάρου Κατηφόρη (Καπόνη) στην Πόντη.
- Βούλα Λάζαρη Αρβανίτη στην Πόντη
- Μαργέλης Νίκος του Φίλιππα (Αντζούλη).
- Κατηφόρης Νίκος του Γεωργίου (Σάκος).
- Γιαννούλα Βασιλείου Καγκελάρη (Καραμέτσου).
- Μαρία Νικολάου Μαραγκού (Δετόρου) και Μαρία σύζυγος Παναγιώτη Μαραγκού καταγωγή από Σύβρο.
- Η κόρη του Στάθη Δενδρινού Ακριβή με τα παιδιά της Νίκο και Ελένη.
- Νίκος Μαργέλης του Γιάννη (Αποστολιάς) με τη γυναίκα του Ζωή.
- Η γιατρός Ουρανία Ραυτοπούλου και η ανηψιά της Σταυρούλα Αθανασίου- Ραυτοπούλου του Άγγελου επισκέφθηκαν την Μελβούρνη και επέστρεψαν.
- Ζώγκος Στέφανος του Ζαφείρη (Λιάμη).
- Κατηφόρης Γεώργιος (Σουσάνης) με τη γυναίκα του Γεωργία και την κόρη τους Δήμητρα με τον αρραβωνιαστικό της Δημήτρη.
- Μιχελή - Ραυτοπούλου Ζωή (Καλαμένιου) με τον άντρα της.
- Ευαγγελία Πανταζίδου το γένος Χυσικού (Κωνσταντέλα) με τα παιδιά της Γιάννη και Θωμά, την Γαλλίδα νύφη της Φλοράν, τον γιό τους και τα πεθερικά τους.
- Σπύρος Πολίτης του Γεωργίου (Τυπογράφος).
- Μαρία Βαμβακινού σύζυγος Πάνου Βαμβακινού.
- Σουμίλας Πέτρος με την σύζυγό του Αντωνία
- Βαγγέλης Αχείμαστος με τη γυναίκα του Γεωργία.

ΚΥΠΡΟΣ
- Ευαγγελία Καραββία του Κώστα.

ΓΕΡΜΑΝΙΑ
- Νικόλαος Πολίτης του Απόστολου με τη γυναίκα του Αννούλα.
- Κοντοπύργιας Νίκος με τη γυναίκα του Αμαλία.
- Ευάγγελος Καραββίας με τη γυναίκα του Αθηνά.

ΣΟΥΗΔΙΑ
- Ρομποτής- Ζαχαράτος Σωκράτης.

ΕΛΒΕΤΙΑ
Βασιλική Κατηφόρη (Μπαφέρου) με την οικογένειά της

ΑΜΕΡΙΚΗ
- Χρήστος Σίδερης του Θανάση.

Όσοι θα έρθουν μετά το κλείσιμο της εφημερίδας θα αναφερθούν στο επόμενο φύλλο.
Η Ένωσή μας εύχεται σε όλους καλώς Ήρθατε στην πατρίδα και καλά να περάσετε.

ΑΓΙΟΠΕΤΡΙΤΙΚΑ

Τριμηνιαία Εφημερίδα
Ιδιοκτησία **ΤΗΣ ΕΝΩΣΗΣ ΤΩΝ ΑΓΙΟΠΕΤΡΙΤΩΝ ΛΕΥΚΑΔΑΣ** ΝΟΜΟΥ ΑΤΤΙΚΗΣ
ΕΚΔΟΤΗΣ - ΔΙΕΥΘΥΝΤΗΣ: Ο ΠΡΟΕΔΡΟΣ ΤΗΣ ΕΝΩΣΗΣ ΑΝΤΥΠΑΣ ΑΠΟΣΤΟΛΟΣ, Σύμφωνα με το νόμο
τηλ: 210 573 1030 - Αρ. Φύλλου 142 - 2015
Γραφεία: Γερανίου 41, 5ος όροφος, τηλ: 210 52.45.310
Εκδίδεται με ευθύνη του Διοικητικού Συμβουλίου.
Τα ενυπόγραφα κείμενα εκφράζουν τις απόψεις των Συντακτών τους.
Υπεύθυνος Τυπογραφείου: Κ. Δασκαλάκης
Συνδρομές αριθμ. λογαριασμού:
Εθνική Τράπεζα: 399/296150-43
Νέο Ταχυδρομικό Ταμιευτήριο: 90087760-0
Κείμενα και φωτογραφίες δεν επιστρέφονται.

ΑΥΤΟΙ ΠΟΥ ΕΦΥΓΑΝ

ΣΤΑΘΗΣ ΜΑΡΓΕΛΗΣ
Δέκα χρόνια απουσίας

(13η Μαΐου 2005)

«Μέρα Μαγιού μου μίσεψες
μέρα Μαγιού σ' έχασα…»
Δέκα ολόκληρα χρόνια απουσίας σου από το σπίτι μας απ'την οικογένεια μας, απ'τη ζωή μας.
Δέκα χρόνια σαν να ήταν χθές. Έφυγες ξαφνικά κι έφυγε η ζωή κάτω απ'τα πόδια μου. Ο πόνος μου αβάσταχτος και παρόλο που μου άφησες δυο παιδιά, για μένα το κενό είναι μεγάλο. Και για τα παιδιά μας που έχασαν απρόσμενα τον πατέρα τους, την ώρα που άνοιγαν τα φτερά τους προς τη ζωή.
Όμως καλέ μου εσύ δε χάθηκες, ζεις μες στις φλέβες μου, μες το μυαλό μου.
Πράγματα έχω να σου πω ένα σωρό. Χαρές που παίρνω απ'τα παιδιά μας. Παράπονα, πόνο…
Πολλές φορές ξεφυλλίζω τα γραπτά σου, τις φωτογραφίες σου και διαβάζω τα ανέκδοτα ποιήματα σου αναπολώντας τα όμορφα χρόνια που ζήσαμε μαζί.
Τα προβλήματα της υγείας σου τα αντιμετώπιζες λεβέντικα, ήρεμα, γλυκά, χωρίς εξάρσεις και παράπονα.
Μα κάπου έγραψες:
«Η ανημπόρια και τα γεράματα
είναι απλά να τα ακούς ή να τα διαβάζεις
Να τα ζεις όμως, είναι μαρτύριο»
Καλέ μου εκεί που βρίσκεσαι μη νοιάζεσαι. Εμείς εδώ σφίγγουμε τα χείλη, σε βάλαμε βαθειά μέσα στην καρδιά μας και προχωράμε με ψηλά το κεφάλι.
Εσύ αναπαύσου «εν Ειρήνη»

Η οικογενειά σου

ΘΑΝΑΤΗΦΟΡΟ ΑΤΥΧΗΜΑ ΣΤΗΝ ΑΘΗΝΑ

Ένας νέος άνθρωπος έχασε τη ζωή του βαδίζοντας στο πεζοδρόμιο στο Μοναστηράκι, όταν τραυματίστηκε θανάσιμα από ένα ΙΧ αυτοκίνητο. Πρόκειται για τον Νίκο Ρομποτή ετών 39, γιο των αείμνηστων Γεράσιμου Ρομποτή καταγωγή από το Αθάνι και της Τούλας Κατηφόρη (Αντωνάκη) Αγιοπετρίτισσας.

Ο εκλιπών ήταν αρραβωνιασμένος και ετοιμαζόταν να παντρευτεί. Δυστυχώς όμως η μοίρα του δεν τον άφησε να εκπληρώσει τα όνειρά του.

Η Ένωσή μας εκφράζει τα θερμά της συλλυπητήρια στους συγγενείς του.

Έφυγε από την ζωή ο μεγάλος δεξιοτέχνης του κλαρίνου Μάκης Βασιλειάδης

Φτωχότερη η Ελληνική Δημοτική Μουσική από σήμερα. Έφυγε από την ζωή χθες (Τρίτη 12 Μαΐου 2015) σε ηλικία 75 ετών, ένας από τους κορυφαίους δεξιοτέχνες του δημοτικού κλαρίνου ο Μεγάλος Μάκης Βασιλειάδης, χτυπημένος από την επάρατη νόσο.
Ο Μάκης Βασιλειάδης γεννήθηκε στην Αχαΐα και μεγάλωσε στην Πρέβεζα. Έπαιζε κλαρίνο επαγγελματικά από 14 ετών. Ήταν ένας από τους καλύτερους οργανοπαίχτες του είδους και ξεχώριζε για τον γλυκό ήχο του αλλά και το ατελείωτο ρεπερτόριο που γνώριζε. Είχε παίξει σε εκατοντάδες δίσκους και ζωντανές ηχογραφήσεις με όλους τους μεγάλους δημοτικούς αλλά και λαϊκούς τραγουδιστές.

Ο Μάκης Βασιλειάδης ήταν ιδιαίτερα αγαπητός στην Λευκάδα ενώ τελευταία φορά εμφανίστηκε το καλοκαίρι του 2014 μαζί με την συντοπίτισσα μας και σύζυγο του δημοτική τραγουδίστρια Γιώτα Χαλκιά.
Το μόνο σίγουρο είναι ότι ο Μάκης Βασιλειάδης δεν θα πάψει ποτέ να αποτελεί έναν από τους δασκάλους του είδους, για τους νέους οργανοπαίχτες για τους οποίους κάθε κομμάτι που έχει ηχογραφήσει, αποτελεί και ένα ξεχωριστό σεμινάριο. Ετάφη στα Άνω Λιόσια Αττικής
Η Ένωσή μας εκφράζει τα θερμά της συλλυπητήρια στους οικείους του.
Υ.Γ. Ο Βασιλειάδης ήταν πολλά χρόνια στην Αμερική.

ΘΑΝΑΤΟΙ

ΑΥΣΤΡΑΛΙΑ
- Μαργέλης Άγγελος του Κωνσταντίνου (Αποστολιάς) ετών 80. Ετάφη στην Μελβούρνη
- Δήμητρα Ζώγκου του Γεωργίου (Κροκίδη). Απεβίωσε στα Μέγαρα Αττικής όπου κατοικούσε και ετάφη στον Άγιο Πέτρο.
- Αναστάσιος Φραγκούλης της Ελευθερίας ετών 76. Ετάφη στον Άγιο Πέτρο.
- Κατσουροπούλου-Σκληρού Δώρα ετών 87. Ετάφη στην Αθήνα.
- Κερασούλα Ρομποτή ετών 84 σύζυγος Στάθη (Γούλα). Ετάφη στην Αθήνα.

ΒΑΣΙΛΙΚΗ
- Ζώγκος Φίλιππας της Σουζάνας (Μίγα) ετών 87 αδελφός του Θωμά Ζώγκου (Μίγα). Ετάφη στη Βασιλική.
- Αντώνιος Ζιώγκος του Σπύρου, Ετάφη στην Βασιλική, Ετών 84.

ΚΕΡΚΥΡΑ
- Χαράλαμπος Χρυσικός (πρώην Αστυνομικός) Ενωματάρχης αδελφός του Κώστα Χρυσικού (Κωνσταντέλλου). Ετάφη στην Κέρκυρα.
- Από παράλειψη δεν γράφτηκε στο προηγούμενο φύλλο ο θάνατος του Καγκελάρη Θεόδωρου (Λώλου) ετών 90 που ετάφη στην Αθήνα. Ο αείμνηστος ήταν αδελφός των εκλιπόντων Κώστα και Θανάση Καγκελάρη (Καραμέτσου).

Η Ένωση εκφράζει στους οικείους τους τα θερμά της συλλυπητήρια.

ΕΝΔΙΑΦΕΡΟΝΤΑ

Τακτική Αιμοδοσία

Όπως κάθε καλοκαίρι έτσι και φέτος θα πραγματοποιηθεί τον **Αύγουστο στο Αγροτικό Ιατρείο του Αγίου Πέτρου,** αιμοληψία από κινητή μονάδα του Νοσοκομείου Λευκάδας. Κάνουμε έκκληση στους αιμοδότες και φίλους μας και σε όσους μπορούν: ΕΛΑΤΕ ΝΑ ΔΩΣΕΤΕ ΑΙΜΑ. Να ενισχύσουμε την Τράπεζα Αίματος, **ΔΙΝΕΙΣ ΑΙΜΑ, ΣΩΖΕΙΣ ΜΙΑ ΖΩΗ, ΜΠΟΡΕΙ ΚΑΙ ΤΗΝ ΔΙΚΗ ΣΟΥ!!!**

Η αιμοδοσία θα γίνει το

απόγευμα 13 Αυγούστου 2015

ΜΝΗΜΟΣΥΝΟ

Στις 26 Απριλίου 2015 ημέρα Κυριακή μετά τη Θεία λειτουργία η Ένωση των Αγιοπετριτών Λευκάδας Ν. Αττικής τέλεσε μνημόσυνο υπέρ αναπαύσεως των ψυχών των μελών της που έφυγαν από τη ζωή από το 1976 έως σήμερα. Στον Ιερό Ναό του Αγίου Σώστη Νέας Σμύρνη στη λεωφόρο Συγγρού. Το μνημόσυνο τέλεσε ο πατήρ Γιάννης Πατίτσας, που ιερουργεί στον εν λόγω Ναό. Παραθέτουμε τα ονόματα των προέδρων της Ένωσης και των μελών του ΔΣ.

ΠΡΟΕΔΡΟΙ

1. Αργυρού Δρακονταειδή Φρόσω 1976-1980 (πρώτη Πρόεδρος)
2. Αργυρού Δρακονταειδή Φρόσω (1982-1984).
3. Λουπέτης Διονύσιος (1984-86)
4. Σίδερη Διονυσία (1986-1988)
5. Μαργέλης Στάθης (1988-1992)
6. Καγκελάρης Μιλτιάδης (1996-2000)
7. Κοντοπύργιας Δημήτριος (2000-2002)

ΔΙΑΤΕΛΕΣΑΝΤΕΣ ΣΥΜΒΟΥΛΟΙ & ΣΕ ΔΙΑΦΟΡΕΣ ΘΕΣΕΙΣ ΤΟΥ Δ.Σ. ΤΗΣ ΕΝΩΣΗΣ

1. Αντύπας Σπύρος (Αντιπρόεδρος)
2. Βλασσόπουλος Αθανάσιος (Καραμέτσος), μέλος Δ.Σ.
3. Κατηφόρης Σπύρος του Σοφοκλή, μέλος Δ.Σ.
4. Λουπέτης Βαγγέλης, μέλος Δ.Σ.
5. Ρομποτής Κωσταρέλλος μέλος, Δ.Σ.
6. Ρομποτής Νίκος (Ζαχαράτος), Ταμίας
7. Ρομποτής θεόδωρος (Δράκος), μέλος Δ.Σ.
8. Τζεφρώνης Γεράσιμος, μέλος Δ.Σ.
9. Τζεφρώνης Λεωνίδας, μέλος Δ.Σ.
10. Χρυσικός Γεράσιμος, Αντιπρόεδρος

Το μνημόσυνο έγινε για όλους τους Αγιοπετρίτες, Αγιοπετρίτισσες και γαμπρούς και νύφες που κατοικούσαν από το 1976 στην Αττική, καθώς και για μέλη και φίλους της Ένωσης. Παρέστησαν ο Αντιπρόεδρος του Αρείου Πάγου κ. Χρυσικός Γεώργιος και η σύζυγος του Αεροπαγίτης κα Υφαντή Δήμητρα.

Ένας νέος λαμπρός επιστήμονας στο διάσημο πανεπιστήμιο Χάρβαρντ των Η.Π.Α. με ρίζα Αγιοπετρίτικη

Συνέχεια από την 1η σελ.

με βαθμό 19,6, εισήχθη 16ος στην ιατρική σχολή Αθηνών. Αποφοίτησε με γενικό βαθμό 9,4 / 10 (Άριστα) το Ιούνιο του 2008, σε έξι ακριβώς χρόνια όσα και τα έτη σπουδών της Ιατρικής. Για τις επιδόσεις του απονέμεται έπαινος και υποτροφία. Κατά την διάρκεια των σπουδών του, υπήρξε βοηθός στην ανατομία, θέση εξαιρετικά τιμητική για τους διακεκριμένους φοιτητές. Στη συνέχεια, παρακολουθεί μαθήματα καρδιοχειρουργικής, χειρουργικής τραύματος και χειρουργικής ογκολογίας στα νοσοκομεία Massachussets General Hospital (Harvard Medical School, Boston, Massachusetts) και New York - Presbyterian Hospital (Weill-Cornell Medical College, NY). Παράλληλα αποκτά την αδεια άσκησης της Ιατρικής στις ΗΠΑ, πρωτεύοντας σε όλες τις σχετικές εξετάσεις με 99,276 στα 100.

Από τον Ιανουάριο του 2011 έως τον Ιούνιο του 2012 διορίζεται ερευνητής στο Massachusetts General Hospital του Harvard και δουλεύει δίπλα στον διάσημο Έλληνα καθηγητή - χειρουργό τραύματος κ. Γεώργιο Βέλμαχο. Κατά το διάστημα αυτό δημοσιεύει πολλές έρευνες σε εγκυρότατα περιοδικά και κεφάλαια σε συγγράμματα χειρουργικής. Συγχρόνως παίρνει και το δίπλωμά του στην εφαρμοσμένη Βιοστατιστική από το ίδιο πανεπιστήμιο. Τον Ιούνιο του 2012 ξεκινά την ειδικότητα της γενικής χειρουργικής στο φημισμένο Νοσοκομείο του Cleveland (Cleveland Clinic), που έχει την πλέον διάσημη καρδιοχειρουργική μονάδα στον κόσμο. Κατά την εκεί φοίτησή του, αναδεικνύεται πρώτος ειδικευόμενος στην τάξη του με 99% στα 100. Στα πλαίσια των απαιτήσεων της ειδικότητάς του, οι ερευνητικές του ανησυχίες τον οδηγούν πίσω στο Harvard, στο θωρακοχειρουργικό τμήμα του νοσοκομείου Brigham and Women's Hospital (Harvard Medical School, Boston, MA), όπου συνεργάζεται με τον διευθυντή του θωρακοχειρουργικού τομέα, Dr. Raphael Bueno.

Τον Ιούνιο του 2014 ορίζεται ως κύριος ερευνητής σε μια μεγάλη έρευνα επί της παθογένεσης του μεσοθηλιώματος (επιθετικότατη μορφή καρκίνου του θώρακος που σχετίζεται με έκθεση σε αμίαντο) σε γονιδιακό επίπεδο (Putative Driver Genes in Malignant Pleural Mesothelioma). Η έρευνα αυτή θα διαρκέσει ως τον Ιούνιο του 2016. Στόχος της είναι να αποκαλυφθούν νέες παθογόνες μεταλλάξεις που θα χρησιμεύουν ως θεραπευτικοί στόχοι στην εφαρμογή εξατομικευμένης θεραπείας με νέες γενεές χημειοθεραπευτικών φαρμάκων για τους φορείς των συγκεκριμένων μεταλλάξεων, αποφεύγοντας παράλληλα την έκθεση στις βλαβερές συνέπειες της χημειοθεραπείας των ασθενών που δε φέρουν αυτές τις μεταλλάξεις και άρα είναι απίθανο να επωφεληθούν από τα συγκεκριμένα φάρμακα.

ΟΙΚΟΝΟΜΙΚΗ ΕΝΙΣΧΥΣΗ

Κατάθεση στην ΕΘΝΙΚΗ ΤΡΑΠΕΖΑ:

- Γεώργιος Νικολάου 50
- Κατηφόρη Κασσιανή (Μοναχή) 100
- Ελευθερία Μελά 50
- Σπύρος Φλώριος 20
- Ασπασία Χαντρινού 50
- Βασιλική-Λιάπη Ρομποτή 20
- Δημήτριος Κατηφόρης του Νίκου 20
- Κατερίνα Μπαλτατζίδου (Φαρμακείο του χωριού) 50
- Μαρία Κούρτη του Στάθη εις μνήμην της αδερφή της Ειρήνης Ιωάννου Φράνε από Αυστραλία 40
- Νικόλαος Κατηφόρης του Γεωργίου (Σάκος) από Αυστραλία. 50
- Άννα Βρυώνη πρόεδρος του Α.Ο. Αγίου Πέτρου Λευκάδας 20
- Μελάς Βασίλειος Ιδιοκτήτης ΚΤΕΟ για την έκδοση της εφημερίδας Αγιοπετρίτικα.....500

Αγιοπετρίτικο
ΜΕΛΑΣ
ΙΔΙΩΤΙΚΟ ΚΤΕΟ
ΛΕΥΚΑΔΑΣ-ΒΟΝΙΤΣΑΣ
ΑΥΤΟΚΙΝΗΤΑ ΚΑΙ ΦΟΡΤΗΓΑ
(μέχρι 3,5 τόνων)
ΜΟΤΟΣΥΚΛΕΤΕΣ
ΑΓ. ΝΙΚΟΛΑΟΣ ΒΟΝΙΤΣΑ
ΤΗΛ.:26430 81011, 6932-371707, FAX:26430 81236

alphagram ΜΗΧΑΝΕΣ ΓΡΑΦΕΙΟΥ
ΕΙΣΑΓΩΓΕΣ - ΕΜΠΟΡΙΟ - SERVICE
• ΤΑΜΕΙΑΚΕΣ ΜΗΧΑΝΕΣ
• ΗΛΕΚΤΡ/ΚΑ ΖΥΓΙΣΤΙΚΑ ΣΥΣΤΗΜΑΤΑ
• ΣΥΣΚΕΥΕΣ FAX
• ΗΛΕΚΤΡΟΝΙΚΟΙ ΥΠΟΛΟΓΙΣΤΕΣ
• ΠΕΡΙΦΕΡΕΙΑΚΑ - ΠΡΟΓΡΑΜΜΑΤΑ
• ΤΕΧΝΙΚΗ ΥΠΟΣΤΗΡΙΞΗ
ΔΙΟΝΥΣΙΟΣ ΑΝΤΥΠΑΣ
ΣΠΥΡΙΔΩΝ ΑΝΤΥΠΑΣ
ΕΛ. ΒΕΝΙΖΕΛΟΥ 3, ΚΑΛΛΙΘΕΑ 176 71 - ΤΗΛ.:92.14.900 - 92.48.927 FAX: 92.48.927

MAGNETI MARELLI checkstar
ΝΙΚΟΣ ΚΑΓΚΕΛΑΡΗΣ
μετατροπές - βελτιώσεις
ολοκληρωμένη φροντίδα αυτοκινήτου
εγκατάσταση συστήματος Υγραεριοκίνησης
Στρ. Δαγκλή 63, Κ. Πατήσια, Αθήνα, τ.κ 10 445
τηλ./fax 210 83 15 791
www.magnetimarelli-checkstar.gr, email akag29@otenet.gr

Αρβανίτη Ευαγγελία
Παραδοσιακή Βοτανολόγος
Εναλλαχτική Θεραπεύτρια
Θεραπευτικά λάδια
Βότανα, Κρέμες
Βοηθήματα
Αθήνα
mithos100@yahoo.gr
6973 687614
6986 863907

Μεγάλα ΕΝΔΙΑΦΕΡΟΝΤΑ

ΕΚΚΛΗΣΙΑ ΑΓΙΩΝ ΑΠΟΣΤΟΛΩΝ 2015

Στις 30 Ιουνίου έγινε **ο εορτασμός των πολιούχων του χωριού μας Αγίων Αποστόλων στην** ιστορική εκκλησία που διαδέχτηκε την καθολική «Φραγκοκκλησιά του 1330. Η εκκλησία είναι στην παλιά της μορφή, δεν έχει αλλάξει τίποτα. Πολλοί πιστοί παρευρέθηκαν στην αρτοκλασία που έγινε 29 του μηνός το βράδυ. Το ίδιο έγινε και την επόμενη ημέρα στη θεία λειτουργία.

Παρευρέθηκαν ο Δήμαρχος Λευκάδας κ. Δρακονταειδής με τους αντιδημάρχους Χρ. Κατηφόρη και Σπ. Πολίτη.

Χρόνια Πολλά και του χρόνου

Ξενιτεμένοι με τους πρώην Δήμαρχο κ. Λογοθέτη και αντιδήμαρχο κ. Βικέντιο στις 29 το απόγευμα

Ξενιτεμένοι με τον Δήμαρχο κ. Δρακονταειδή και τους αντιδημάρχους κ. Κατηφόρη και Πολίτη στις 30 το πρωΐ

Από τον εορτασμό της Φανερωμένης Λευκάδος προστάτιδας του νησιού μας 1 Ιουνίου 2015

Εορτή Αγίου Γεωργίου 23 Μαΐου 2015

Τα άλογα πέρασαν μέσα από την εκκλησία ακολουθώντας το έθιμο στην εκκλησία του Αγίου Γεωργίου στον Άγιο Πέτρο.

29 Ιουνίου 2015 εορτή Πέτρου - Παύλου στον Άγιο Πέτρο. Εόρτασε το εκκλησάκι Άγιος Πέτρος στο χωριό μας.

ΤΑ ΚΟΙΝΩΝΙΚΑ ΜΑΣ

ΓΑΜΟΣ

Στην Παναγία Βλαχερνών Λευκάδας τέλεσαν τον γάμο τους ο Γληγόρης Θωμάς και η Μαριάννα Κοψιδά κόρη της Βέτας Ραυτοπούλου.

Η Ένωσή μας τους εύχεται βίο ανθόσπαρτο.

ΒΑΠΤΙΣΗ

ΑΡΤΑ

Η Αργυρώ Αθανασίου του Τάσου και ο Σαλαμούρας Κων/νος βάφτισαν το αγοράκι τους και το ονόμασαν Δημήτρη.

Η Ένωσή μας τους εύχεται να τους ζήσει και να χαίρεται το ονομά του.

ΑΓΙΟΣ ΠΕΤΡΟΣ

Το παιδιά του Νηπηαγωγείου μας με την δασκαλά τους, σε αποχαιρετηστήρια εκδήλωση το 2015

Η παιδική χαρά του χωριού. Καιρός να ανακαινιστεί η να κλείσει.

ΕΥΧΑΡΙΣΤΗΡΙΟ

Ευχαριστούν οι κτήτωρες όσους βοήθησαν σε διάφορες εργασίες στην εκκλησία των Αγίων Αποστόλων.

- Ανδρέα Βενέτη γαμπρό του Αποστόλη Ζώγκου (Λιάμη) ο οποίος έφτιαξε τα σκαλιά και διάφορα μερεμέτια και έκοψε το χορτάρι δωρεάν.
- Γεράσιμο Καγκελάρη (Κορμόζο) ο οποίος πρόσφερε το αμμοχάλικο.
- Μιχάλη Βικέντιο για το τσιμέντο που προσέφερε.
- Μάκη Καγκελάρη (Λάντος) για τα προστατευτικά σίδερα.
- Βούλα Κατηφόρη (Στέκα) που βοήθησε στην καθαριότητα της εκκλησίας.

Η εκκλησία κατά τον εορτασμό εισέπραξε:

- 401 ευρώ
- 1 τενεκέ λάδι το οποίο έστειλε στο Γηροκομείο Λευκάδας.
- Τα κεριά εστάλησαν στον Άγιο Αθανάσιο
- Πληρώθηκαν εργασίες 100 ευρω.

Τα υπόλοιπα θα διατεθούν για την συντήρηση της εκκλησίας και για την αλλαγή κεραμιδιών

Γιάννης Κατηφόρης του Πέτρου
Βασιλική Λευκάδας
Τηλ.:26450 31446

ΚΡΕΟΠΩΛΕΙΟ
Ο ΤΣΕΛΙΓΚΑΣ
ΚΡΕΑΤΑ ΠΑΡΑΓΩΓΗΣ ΜΑΣ
"ΒΟΝΙΤΣΑΣ"
ΑΦΟΙ ΚΥΡΚΟΥ
ΛΙΒΥΗΣ 20, ΖΩΓΡΑΦΟΥ - ΤΗΛ.: 210 7791990 - ΚΙΝ.: 6944 184823
ΒΟΝΙΤΣΑ - ΤΗΛ.: 26430 22901 - FAX: 26430 29026
ΛΕΥΚΑΔΑ - ΤΗΛ.: 26450 20169
e-mail: xoirot@otenet.gr
Ένας εκ των αδελφών είναι Γαμπρός Αγιοπετρίτης
Νέα κατάστηματα Λ. Ειρήνης 10, Ηλιούπολη
Τηλ. 210 9942686 Αθήνα
Πλάτωνος Γλυφάδα

GEROULIS
ΣΥΝΕΡΓΕΙΟ - ΗΛΕΚΤΡΟΛΟΓΕΙΟ ΑΥΤΟΚΙΝΗΤΩΝ
ΓΕΡΟΥΛΗΣ ΚΥΡΙΑΚΟΣ
ΚΟΝΤΑΡΑΙΝΑ - ΛΕΥΚΑΔΑ
ΤΗΛ: 26450 31439 - ΚΙΝ: 6981353980

ΚΡΕΟΠΩΛΕΙΟ
ΑΦΟΙ ΠΑΤΡΙΚΙΟΥ
Delicatessen
ΚΑΤΕΨΥΓΜΕΝΑ ΠΡΟΪΟΝΤΑ
Εκτελούνται παραγγελίες κατ'οίκον και Αθήνα
Βασιλική, Λευκάδος / Vasiliki, Lefkada
τηλ./tel.: 26450 31755 κιν./mob.: 6972 605230, 6977 001257

ΝΕΑ ΑΠΟ ΤΟΝ ΕΝΙΑΙΟ ΔΗΜΟ ΛΕΥΚΑΔΑΣ

ΕΡΓΑ ΣΕ ΕΞΕΛΙΞΗ ΣΤΗ ΒΑΣΙΛΙΚΗ

- Με εντατικούς ρυθμούς συνεχίζεται η δημιουργία του αγκυροβολίου Βασιλικής από την εταιρεία ΑΚΤΩΡ Α.Ε..

- Το φέρυ-μπόουτ που πραγματοποιεί την συγκοινωνία Ιθάκη- Κεφαλλονιά, μεταφέρθηκε στην νέα προβλήτα στο Δημαρχείο, βγαίνοντας από την αγορά της Βασιλικής.
- Συνεχίζεται η κατασκευή του πεζόδρομου από το ποτάμι έως την Πόντη.

ΔΗΜΟΣ ΛΕΥΚΑΔΑΣ ΔΗΜΟΤΙΚΗ ΕΝΟΤΗΤΑ ΑΠΟΛΛΩΝΙΩΝ

Κατάλληλο το Πόσιμο Νερό

ΤΑ ΑΠΟΤΕΛΕΣΜΑΤΑ ΑΝΑΛΥΣΗΣ

Του επιστημονικού εργαστηρίου Αθηνών που μας έστειλε ο υπεύθυνος Αντιδήμαρχος Λευκάδας Κων/νος Σέρβος τον οποίο η Ένωσή μας ευχαριστεί

ΠΙΣΤΟΠΟΙΗΤΙΚΟ ΑΝΑΛΥΣΗΣ

Αρ. Πιστοποιητικού 15-0692-006-14201
Ημ. Έκδοσης: 19/6/2015
ΧΩΡΙΑ- ΝΕΡΟ: Από Αγιο Δημήτριο-Άγιος Πέτρος
Από Λαγκάδι- Άγιος Πέτρος
Από Πόντη- Λεύκα
Από Βρύση Δημαρχείου- Βασιλική
Από Οικία Σολδάτου Κων/νας- ΑΓ. ΗΛΙΑΣ
Από Σύβρο- Βρύση Καφέ «Βεράνη»
Από Οικία Χρυσοβιτσάνου Στάθη- Βουρνίκας
Από Κορυφή- Μαραντοχώρι
Από εκκλησία Αγ. Βασιλείου - Εύγηρος
Από Ταβέρνα «Σέσουλα»- Δράγανο
Από Βρύση κ. Πλατείας- Κομηλιό

ΟΛΑ ΤΑ ΧΩΡΙΑ ΠΟΥ ΑΝΑΦΕΡΟΥΜΕ ΈΧΟΥΝ ΠΟΣΙΜΟ ΝΕΡΟ.

ΔΗΜΟΨΗΦΙΣΜΑ 5 ΙΟΥΛΙΟΥ 2015

ΤΕΛΙΚΑ ΑΠΟΤΕΛΕΣΜΑΤΑ ΣΤΗΝ ΕΚΛΟΓΙΚΗ ΠΕΡΙΦΕΡΕΙΑ ΛΕΥΚΑΔΑΣ

0ΧΙ: 58,34%(ψήφισαν 7.950)
ΝΑΙ: 41,66%(ψήφισαν 5.677)
ΑΚΥΡΑ: 5,94%(ψήφισαν 872)
ΛΕΥΚΑ: 1,17% (ψήφισαν 172)

«Τα όσπρια της Λευκάδας»

το θέμα του 2ου Φεστιβάλ Λευκαδίτικης Γαστρονομίας υπό την αιγίδα του Πνευματικού Κέντρου Λευκάδος.

Αφιερωμένο στη Μνήμη της Λευκαδίτισσας συγγραφέως και μαγείρισσας Εύης Βουτσινά ήταν το 2ο Φεστιβάλ Λευκαδίτικης Γαστρονομίας που είχε ως θέμα «Τα όσπρια της Λευκάδας»

που διοργανώθηκε το ΣΑΒΒΑΤΟ 27 και την ΚΥΡΙΑΚΗ 28 ΙΟΥΝΙΟΥ 2015 στην Πλατεία Μαρκά.

Στις εκδηλώσεις που πραγματοποιήθηκαν στον κήπο της Δημόσιας βιβλιοθήκης απηύθυναν χαιρετισμούς ο Δήμαρχος κ. Δρακονταειδής, ο αντιδήμαρχος κ.Περδικάρης και ο Σπύρος Φρεμεντίτης Πρόεδρος της Equal Society.

Μίλησαν επίσης η κ. Ελένη Ματαράγκα με θέμα: Αναμνήσεις από την Ευαγγελία – Εύη Βουτσινά, ο Πρόεδρος του επιμελητηρίου κ. Σκιαδαρέσης: Ανάπτυξη τοπικής οικονομίας μέσω παραδοσιακών προϊόντων, ο Βησσαρίων Παρθένης: Γαστρονομία και Τουρισμός και η κ. Υπαπαντή Θερμού με θέμα: Φακές Εγκλουβης.

Στο χώρο της πλατείας Μαρκά, από νωρίς τοπικές επιχειρήσεις που συμμετείχαν στην εκδήλωση, προσέφεραν στους επισκέπτες παραδοσιακά προϊόντα της Λευκάδας τα οποία έγιναν ανάρπαστα. Κουλούρια, πίτες γλυκά, ποτά, σαλάμια, φακές, πολυσπόρια μαγειρεμένα από μαθητές του ΙΕΚ Μαγειρικής Βόνιτσας, ριγανάδα, ζυμαρικά, αγνά λαχανικά και ποτά, όμορφα παρουσιασμένα τιμήθηκαν δεόντως και άφησαν τις καλύτερες εντυπώσεις.

Ο σεφ Βησσαρίων Παρθένης μαγείρεψε επί τόπου κρέμα βελουτέ από λαθύρια.

Παρουσιάστηκε έκθεση Φωτογραφίας και τρέϊλερ από το Ντοκιμαντέρ **«Το οροπέδιο της Εγκλουβής»** της Λευκαδίτισσας φωτογράφου και σκηνοθέτιδας Ελεονώρας Φιώρου που αφορά τη φακή της Εγκλουβής

ΚΙΝΑ: Υπογραφή αδελφοποίησης μεταξύ των νήσων Τζοουσάν και Λευκάδας

Στις 14 Ιουνίου ο δήμαρχος του Τζοουσάν Τζόου Τζανγιόνγκ και ο δήμαρχος Λευκάδας Κωνσταντίνος Δρακονταειδής υπέγραψαν την αδελφοποίηση μεταξύ του συγκροτήματος νησιών Τζοουσάν Κίνας και της Λευκάδας.

Ο δήμαρχος Λευκάδας Κωνσταντίνος Δρακονταειδής και ο δήμαρχος του Τζοουσάν Τζόου Τζανγιόνγκ αντάλλαξαν δώρα. Τ [Φωτογραφία: Gu Junyi]

Την Πέμπτη 18 Ιουνίου 2015, ολοκληρώθηκε η αποστολή με επικεφαλής τον Δήμαρχο Λευκάδας, Κ. Δρακονταειδή, στο κινεζικό σύμπλεγμα νησιών, Zhoushan. Στο πλαίσιο της επίσκεψης της αντιπροσωπείας, που ανταπέδωσε την αποστολή από τη Zhoushan τον περασμένο Δεκέμβριο, ολοκληρώθηκε η διαδικασία αδελφοποίησης των δύο Νήσων και τέθηκαν οι βάσεις για πολύπλευρη συνεργασία σε μια σειρά από τομείς.

Η 6η Υγειονομική Περιφέρεια μετακινεί τον μόνιμο καρδιολόγο του νοσοκομείου Λευκάδας

Καταγγελία του Συλλόγου Εργαζομένων του Νοσοκομείου Λευκάδας.

Μπορεί τα νοσοκομεία να καταρρέουν από τη δραματική έλλειψη προσωπικού, μπορεί οι 4.500 προσλήψεις στην υγεία να παραπέμπονται στο αόριστο μέλλον, μπορεί το νοσοκομείο Λευκάδας να υποφέρει από γιατρούς όλων των ειδικοτήτων/ Παρόλα αυτά με απόφαση της, και μάλιστα στα μουλωχτά, η 6η Υγειονομική Περιφέρεια μετακινεί τον μόνιμο καρδιολόγο του νοσοκομείου Λευκάδας (όταν μάλιστα ο ίδιος έχει εκφράσει την αντίθεση του σ' αυτή την απόφαση) στο νοσοκομείο Πρέβεζας, ανοίγοντας έτσι τον δρόμο για την περαιτέρω διάλυση του νοσοκομείου μας.

Αφορμή αυτής της μετακίνησης υπήρξε η προ ολίγων ημερών απόφαση της 6ης Υ.ΠΕ για μετακίνηση καρδιολόγου από το νοσοκομείο Πρέβεζας στο νοσοκομείο μας και οι αντιδράσεις που υπήρξαν από τους εργαζόμενους του νοσοκομείου Πρέβεζας αλλά και από υπηρεσιακούς και πολιτικούς παράγοντες της περιοχής.

Έχουμε ξαναπεί ότι η τακτική των «μπαλωμάτων» με μετακινήσεις γιατρών από νοσοκομεία σε νοσοκομεία δεν λύνει τα προβλήματα, αντίθετα τα διαιωνίζει, απορρυθμίζει τις δομές και στρέφει τους εργαζόμενους και τους πολίτες της μιας υγειονομικής περιοχής απέναντι στους εργαζόμενους και τους πολίτες της άλλης, αποκρύβοντας τους έτσι την πραγματική αιτία της έλλειψης του προσωπικού που είναι οι αντιλαϊκές πολιτικές υπέρ των μεγαλοεπιχειρηματιών, της Ε.Ε. και των πολιτικών τους εκπροσώπων.

Καταγγέλλουμε την απόφαση της 6ης Υ.ΠΕ για τη μετακίνηση του μοναδικού μόνιμου καρδιολόγου του νοσοκομείου μας και απαιτούμε τώρα την ακύρωση και των δύο αποφάσεων για τις μετακινήσεις και την επιστροφή στις θέσεις τους.

Καλούμε τους εργαζόμενους, τις Λευκαδίτισσες, τους Λευκαδίτες και τους φορείς που συμπορευόμαστε όλο αυτό διάστημα στο κοινό αγώνα για την υπεράσπιση των δημόσιων δομών υγείας, να εκφράσουν την αντίθεση τους σε τέτοιου είδους μεθοδεύσεις, διεκδικώντας τη στελέχωση του Νοσοκομείου με μόνιμες θέσεις ιατρών και προσωπικού.

ΤΟ Δ.Σ

ΣΥΜΒΑΙΝΟΥΝ ΣΤΗΝ ΛΕΥΚΑΔΑ

Όπως πληροφορούμαστε ο νέος Βουλευτής Λευκάδας Σταύρος Γρηγόρης, έκανε αγωγή στην εφημερίδα «Τα Καλά Νέα» της Λευκάδας και ζητά 300.000 Ευρώ για δημοσίευμα που τον έθιγε.

Κύριε Βουλευτά:

Οι πολιτικοί άνδρες δεν καταφεύγουν στα δικαστήρια, διαψεύδουν αυτά που δημοσιεύτηκαν και αν ο εκδότης δεν δημοσιεύει την απάντησή στην ίδια σελίδα, τότε πηγαίνουν στα δικαστήρια. Υποτίθεται κ. Βουλευτά ότι ανήκετε στον προοδευτικό χώρο της Αριστεράς!

Χρυσοβαλάντης Γ. Καραλάγας
ΔΙΚΗΓΟΡΟΣ
Εγγονός Φίλιππα Κατηφόρη (Γεωργαλή)
Πάροδος Κολοκοτρώνη 6 Τηλ.: 26450 20275
Λευκάδα τ.κ. 31100 Κιν.: 6973 207064
email: vkaralag@hotmail.com

ΧΩΜΑΤΟΥΡΓΙΚΕΣ ΕΡΓΑΣΙΕΣ

Άγιος Πέτρος
Τηλ.: 26450 33337
Κιν.: 69733 11328
ΡΑΥΤΟΠΟΥΛΟΣ ΓΕΩΡΓΙΟΣ (Καπέλας)

ΠΟΛΙΤΙΣΜΟΣ

Μια μέρα στην Ακρόπολη και τρισάγιο

Δεν θυμάμαι πότε πρωτοσυνάντησα τον **Απόστολο Αντύπα.** Σίγουρα έχουν περάσει περισσότερα από δεκαπέντε χρόνια.

Ο αεικίνητος πρόεδρος της Ένωσης Αγιοπετριτών Αττικής είναι «πανταχού παρών». Γνωρίζει τα των Αγιοπετριτών (αλλά και των άλλων Λευκαδίων) εντός και εκτός της επικράτειας. Γνωρίζει που διαμένουν ανά τον πλανήτη κάθε Αγιοπετρίτισσα και κάθε Αγιοπετρίτης τι δουλειά κάνουν, την πρόοδο και την επιτυχία τους και μέσα από την μικρή εφημερίδα της Ένωσης που τυπώνεται ανά τρίμηνο, τα «Αγιοπετρίτικα», προβάλλει τα επιτεύγματα τους και προσπαθεί να κρατήσει τη σχέση αυτών των ανθρώπων με το χωριό τους τον Άγιο Πέτρο και τη Λευκάδα ζωντανή. **Γνωρίζατε ότι το χωριό αυτό του νησιού μας, ο Άγιος Πέτρος, έχει το μεγαλύτερο ποσοστό ξενιτεμένων** ανάλογα με τον πληθυσμό του, στην Ελλάδα; Ότι σήμερα η παροικία των Αγιοπετριτών στην Αυστραλία αριθμεί γύρω στα 800 μέλη; Δεύτερη μεγάλη παροικία του χωριού έχει αναπτυχθεί στη Νέα Υόρκη και μετά στη Γερμανία.

Α Μέρος

Κάθε χρόνο στην Κοπή της Πρωτοχρονιάτικης Πίτας όλες οι νέες και οι νέοι με καταγωγή από τον Άγιο Πέτρο παίρνουν έπαινο από την Ένωση για την επιτυχή εισαγωγή τους στα Ανώτερα και Ανώτατα Εκπαιδευτικά Ιδρύματα της χώρας. Επίσης επαινούνται και οι αποφοιτήσαντες. Εδώ δεν μετράει η καταγωγή μόνον από τη μεριά του πατέρα αλλά και από της μητέρας. 0 Απόστολος Αντύπας είναι γνώστης του γενεαλογικού δέντρου κάθε οικογένειας του χωριού και θυμάται όλα τα παρατσούκλια. Συνταξιούχος πλέον, κάθε πρωί 10 έως 2 η ώρα πηγαίνει και ανοίγει το γραφείο της Ένωσης Αγιοπετριτών Αττικής στη οδό Γενναδίου 41, στο 5ο όροφο, στην Ομόνοια. Το μικρό γραφείο των 32 τ.μ., αγοράστηκε από προσφορές των μελών της Ένωσης πριν από χρόνια, επί προεδρίας του αείμνηστου δικηγόρου Μιλτιάδη Καγκελάρη. Ο χώρος είναι πεντακάθαρος και γύρω είναι τακτοποιημένος όλος ο Λευκαδίτικος Τύπος. Φωτογραφίες από τη ζωή στο χωριό και τους ανθρώπους του είναι στο τοίχο. Ανάμεσα στις φωτογραφίες ξεχωρίζει η ευγενική φυσιογνωμία της αείμνηστης κα Φρόσως Αργυρού Δρακονταειδή που μαζί με τον Παναγιώτη Καγκελάρη και τον πατέρα της Γεράσιμο Δρακονταειδή συνέβαλαν ατή δημιουργία της Ένωσης το 1976. Η ίδια διετέλεσε πρώτη πρόεδρος της Ένωσης Αγιοπετριτών επί 6 συναπτά έτη και εξέδωσε την εφημερίδα «Αγιοπετρίτικα» για πρώτη φορά. Με την ανάμειξη της στα πολιτιστικά δρώμενα, καθιέρωσε στο χωριό την ετήσια παρουσία των συγκροτημάτων φολκλόρ που συμμετέχουν στο Φεστιβάλ της Λευκάδας και με άδεια του Πρωθυπουργού Ράλλη κατάφερε να επιτραπεί στην Ένωση να διοργανώνει εκδηλώσεις στο χώρο του σχολείου στο χωριό. Σε ανηρτημένη ξύλινη πλακέτα στο τοίχο του γραφείου με χρυσά κεφαλαία γράμματα είναι γραμμένα τα ονόματα των προέδρων της 'Ενωσης: 1. ΑΡΓΥΡΟΥ ΦΡΟΣΩ (1976-1980), 2. ΜΕΛΑΣ ΔΙΟΝΥΣΙΟΣ (1980-1982), 3. ΑΡΓΥΡΟΥ ΦΡΟΣΩ (1982-1984), 4. ΛΟΥΠΕΤΗΣ ΔΙΟΝΥΣΙΟΣ (1984-1986), 5. ΣΙΔΕΡΗ ΔΙΟΝΥΣΙΑ (1986-1988), 6.ΜΑΡΓΕΛΗΣ ΣΤΑΘΗΣ (1988-1992),7 ΜΕΛΑΣ ΘΑΝΑΣΗΣ* 1992-1993), 8. ΠΑΤΡΙΚΙΟΣ ΑΛΕΚΟΣ (1993-1994), 9. ΜΕΛΑΣ ΘΑΝΑΣΗΣ* 1994-1995), 10. ΒΛΑΣΣΟΠΟΥΛΟΣ ΘΑΝΟΣ (1995-1998), 11. ΚΑΓΚΕΛΑΡΗΣ ΜΙΛΤΙΑΔΗΣ (1996-2000), 12. ΚΟΝΤΟΠΥΡΠΑΣ ΔΗΜΗΤΡΙΟΣ (2000-2001). Από το 2001 διετέλεσε πρόεδρος για ένα χρόνο ο ΘΩΜΑΣ ΠΑΤΡΙΚΙΟΣ και από το 2002 πρόεδρος της Ένωσης είναι ο ακούραστος Απόστολος Αντύπας.

Μέλη της Ένωσης Αγιοπετριτών στην Ακρόπολη

Η εφημερίδα «Αγιοπετρίτικα» συντάσσεται δημοκρατικά από τα εννέα μέλη του Διοικητικού Συμβουλίου της Ένωσης τα οποία συγκεντρώνονται στα γραφεία της Γερανίου, στην Ομόνοια. Το τυπογραφείο είναι εργασία του Αντύπα, οι διορθώσεις της εφημερίδας, η τελική μορφή της καθώς και το ταχυδρομείο είναι συλλογικά καθήκοντα. Σε χίλιες τριακόσιες (1300) εφημερίδες αναγράφονται οι διευθύνσεις και το φύλλο διανέμεται ταχυδρομικά εντός της Ελλάδας αλλά και στο εξωτερικό, όπου υπάρχουν Αγιοπετρίτες αλλά και φίλοι της Ένωσης. Είναι η μόνη εφημερίδα της Λευκάδας η οποία διανέμεται ταχυδρομικά ανά την υφήλιο. 0 Αντύπας έχει μεγάλη ευαισθησία με τους Έλληνες μετανάστες αφού και ο ίδιος στα νιάτα του ξενιτεύτηκε για τέσσερα χρόνια στη Γερμανία. Δεν είναι τυχαίο ότι η γερμανόφωνη της Ελλάδας «Gtriechenland Zeitung» του έκανε το Σεπτέμβριο του 2012 ολοσέλιδο αφιέρωμα.

Η Ένωση έχει έντονη κοινωνική δραστηριότητα. Είναι μέλος του Εθελοντών Αιμοδοτών Ελλάδας. Έχει δημιουργήσει από το 1992 Τράπεζα Αίματος για τους Αγιοπετρίτες, η οποία μεταφέρει αίμα σε όλη την Ελλάδα, όπου υπάρχει ανάγκη και σώζει ζωές. Τις 5 Δεκεμβρίου του 2005, την Παγκόσμια Ημέρα Εθελοντισμού, στην Εθνική Λυρική Σκηνή, το Υπουργείο Υγείας και Κοινωνικής Αλληλεγγύης θέλοντας να ενισχύσει την προσπάθεια του εθελοντισμού, βράβευσε τους εθελοντές αιμοδότες και τις εθελοντικές οργανώσεις από όλη τη χώρα. Ανάμεσα στις Τράπεζες Αίματος που βραβεύτηκαν ήταν και η Ένωση Αγιοπετριτών Αττικής. Μάλιστα το ίδιο βράδυ, στο Προεδρικό Μέγαρο ο τότε Πρόεδρος της Δημοκρατίας κ Παπούλιας υποδέχτηκε τους βραβευμένους συλλόγους εθελοντών.

Τα τελευταία δύο χρόνια, με πρωτοβουλία του προέδρου, η Ένωση διοργανώνει κοινωνικές εκδηλώσεις επιμορφωτικού σκοπού και ψυχαγωγίας με συνοδεία ξεναγού. Η ξενάγηση προσφέρεται από την 'Ενωση. Πέρυσι ξεναγήθηκαν στο Μουσείο Ακρόπολης αρκετά άτομα. Τον περασμένο Φεβρουάριο έγινε ξενάγηση στο Εθνικό Αρχαιολογικό Μουσείο και μόλις πρόσφατα, στις 10 Μαΐου, διοργανώθηκε βόλτα και ξενάγηση στην Ακρόπολη.

Το αρχαίο θέατρο του Διονύσου

Ήμουνα παρούσα και στις δύο εκδηλώσεις.

Η 10η Μαΐου ήταν μια ηλιόλουστη Κυριακή. Σημείο εκκίνησης ήταν ο αταθμός στο μετρό της Ακροπόλεως. Είναι όμορφο να συναντάς παλιούς και αγαπημένους φίλους και να γνωρίζεις και καινούργιους ανθρώπους. Τριάντα πέντε περίπου άνθρωποι με καλή διάθεση περπατήσαμε από τη Διονυσίου Αεροπαγίτου και φτάσαμε στους πρόποδες της Ακρόπολης. Ανάμεσα σε αυτούς που παρέστησαν ήταν: Από την Ομοσπονδία των Απανταχού Λευκαδίτικων Συλλόγων και των Λευκαδίων Αττικής ο **Αντώνης Σολδάτος,** από την Εταιρεία Λευκαδικών Μελετών ο πρόεδρος **Θανάσης Μελάς** και ο ταμίας **Θωράς Πατρίκιος**, από το σύλλογο Λευκαδίων Φοιτητών η πρώην πρόεδρος **Ματίνα Πολίτη** και από το Σύλλογο Χορτάτων ο **Έκτορας Χόρτης**. Παρέστη επίσης και η δικαστική λειτουργός Ειρηνοδίκης **Μαρία Καγκελάρη**, χήρα του αείμνηστου **Μιλτιάδη Καγκελάρη**.

Όμως αυτή η εκδήλωση είχε και έναν άλλο σκοπό. Να γίνει τρισάγιο στη μνήμη του Λευκάδιου Απόστολου (Λάκη) Σάντα, (22 Φεβρουαρίου 1922 30 Απριλίου 2011), που είχε καταγωγή από το χωριό Πηγαδισάνοι της Λευκάδας. Είναι γνωστή η ιστορία του, που έγινε σύγχρονος θρύλος. **Στις 30 Μαΐου του 1941, δύο πρώην συμμαθητές του 4ου Γυμνάσιου Αρρένων Αθηνών και τώρα φοιτητές του πρώτου έτους στο Πανεπιστήμιο, ο Μανώλης Γλέζος στην Ανωτάτη Εμπορική και ο Απόστολος (Λάκης) Σάντας στη Νομική Σχολή πηγαίνουν στην Μπενάκειο Βιβλιοθήκη και βρίσκουν και μελετούν όλα τα σχεδιαγράμματα της Ακρόπολης.** Την ίδια νύχτα της 30ής προς 31η Μαΐου 1941 οι δύο φίλοι θα σκαρφαλώσουν κρυφά στον Ιερό Βράχο της Ακρόπολης και θα κατεβάσουν τη χιτλερική σημαία, θα την κρύψουν στο πηγάδι όπου οι αρχαίοι τάιζαν τον Εριχθόνιο. Εκεί βρίσκεται θαμμένη έως σήμερα. Κατεβάζοντας τη γερμανική σβάστικα, θα αφήσουν επίτηδες επάνω στον ιστό τα δαχτυλικά τους αποτυπώματα για να μην κατηγορηθούν οι Έλληνες φύλακες.

Στους πρόποδες, ΒΔ της Ακρόπολης, μπροστά από τα λαξεμένα σκαλοπάτια που ανεβάζουν στο χαμηλό πετρώδη λόφο των Αθηνών, τον Άρειο Πάγο, μαζευτήκαμε οι Λευκάδιοι επισκέπτες της Ακρόπολης. Ολόγυρα από τον Παπαγιάννη, όπως αποκαλούν οι Αγιοπετρίτες τον συντοπίτη τους πρεσβύτερο Γιάννη Πατίτσα που άφησε το οδοντιατρείο του στην Αυστραλία και ήρθε στην Ελλάδα να χειροτονηθεί και να υπηρετήσει το δρόμο του θεού. Κάτω από τη σκιά ενός πεύκου, με ευλάβεια έγινε το τρισάγιο στη μνήμη του Απόστολου Σάντα.

Δίπλα στο σημείο τούτο του Αρείου Πάγου, που είναι συνυφασμένο με τις πανάρχαιες παραδόσεις της πόλεως των Αθηνών. Πάγος σημαίνει πετρώδης βράχος το Άρειος κατά πολλές απόψεις συνδέεται με τον Άρη, τον θεό του Πολέμου. Η επικρατέστερη τον συνδέει με τις Αρές, δηλ. τις Ερινύες ή Ευμενίδες, τις φοβερές θεότητες που καταδίωκαν τους φονιάδες. Το ιερό τους βρισκόταν κάτω από αυτόν τον βράχο και εδώ κατέφευγαν οι φονιάδες όταν

ΔΙΟΝΥΣΙΟΣ Δ. ΚΑΡΑΒΙΑΣ
ΚΑΘΗΓΗΤΗΣ ΧΕΙΡΟΥΡΓΙΚΗΣ
ΠΑΝΕΠΙΣΤΗΜΙΟΥ ΠΑΤΡΩΝ

Πανεπιστημιακό Νοσοκομείο
Ρίον, Πάτρα Τ.Κ. 265 04
Τηλ.: 2610 999794
Fax: 2610 993984
E-mail: dkarav@med.upatras.gr

Οικία:
25ης Μαρτίου 29
Κάτω Καστρίτσι, Ρίον, Τ.Κ. 265 04
Τηλ.: 2610 994094
Κιν. 6944 566366

Σαπφώ Καραβία
Ψυχίατρος Παιδιών και Εφήβων

Λ. Βασ. Σοφίας 124Β
11526 Αθήνα

Τηλ: 2107757280
Κιν: 6937164704
email: sapfokaravia@gmail.com

Γεώργιος Ρέμπελος
MD, FEBOPRAS
Πλαστικός Χειρουργός
Certified European Board Plastic Surgery

Λ. Ριανκούρ 64, 16ος ορ.
Β3 Πύργος Απόλλων Αμπελόκηποι

αισθητική και επανορθωτική χειρουργική
Τ 210 6921001, Μ. 6977 427018, www.fplasty.gr, info@fplasty.gr

ΠΟΛΙΤΙΣΜΟΣ

στη μνήμη του Αποστόλη (Λάκη) Σιάντα

Κείμενα Φωτογραφίες: ΕΛΕΟΝΩΡΑ ΦΙΩΡΟΥ
Αναδημοσίευση από την εφημερίδα «ΤΑ ΝΕΑ ΤΗΣ ΛΕΥΚΑΔΑΣ

τους καταδίωκε η οικογένεια των δολοφονημένων. Αυτό βέβαια γινόταν πριν οργανωθεί η πολιτεία και αποκτήσει νόμους. Κατά την μυθολογία στον Άρειο Πάγο συγκεντρώθηκαν οι θεοί για να δικάσουν τον Άρη για το φόνο του Αλιρρόθιου. Κατά τον Αισχύλο, εδώ έγινε η μυθική δίκη του Ορέστη για τον φόνο της μητέρας του Κλυταιμνήστρας και του Αίγισθου, κατά την οποία για πρώτη φορά η ισοψηφία κρίθηκε υπέρ του κατηγορουμένου μετά την επέμβαση των Θεών.

Σιδερόφρακτη, η δυτική πλευρά του Παρθενώνα. Έχει κατεβεί ολόκληρο σύστημα από κίονες

Μετά τη νομοθεσία του Σόλωνος η Βουλή του Αρείου Πάγου, σώμα με αριστοκρατική προέλευση, εκτός από δικαστικά καθήκοντα είχε αναλάβει να εφορεύει τις αρχές της πόλεως, να περιφρουρεί το πολίτευμα και την τήρηση των νόμων, να επιβλέπει τα δημόσια ήθη και την ανατροφή των παιδιών. Είχε επίσης το δικαίωμα να επεμβαίνει αυτεπάγγελτα σε ορισμένες περιπτώσεις εγκλημάτων. Ως ποινικό δικαστήριο δίκαζε περιπτώσεις εμπρησμού, φόνους εκ προμελέτης και είχε το δικαίωμα να επιβάλλει την ποινή του θανάτου, της εξορίας και της δήμευσης της περιουσίας. Ισόβια μέλη του Αρείου πάγου ανακηρύσσονταν μόνον εκείνοι οι ανώτατοι άρχοντες που μετά τη λήξη της θητείας τους είχαν αποδειχτεί άψογοι κατά την διαχείριση των κοινών.

Φατνώματα, μεγάλες καλυπτήριες πλάκες της οροφής του Παρθενώνα. Βρέθηκαν πεσμένες στο χώρο, κάτω από την Ακρόπολη

Ο λόφος του Αρείου Πάγου είναι συνδεδεμένος και με την διδασκαλία του χριστιανισμού: εδώ κήρυξε ο Απόστολος Παύλος το 51 μ.Χ. Ο Διονύσιος ο Αρεοπαγίτης ακούγοντας το κήρυγμα του, ήταν από τους πρώτους που ασπάσθηκε τον χριστιανισμό. Κάτω από το λόφο ιδρύθηκε η βασιλική με το όνομα του.

Μετά την τέλεση του τρισάγιου, συγκινημένοι και σιωπηλοί αρχίσαμε να ανηφορίζουμε προς τον Ιερό Βράχο. Πριν την τελική στροφή προς τα Προπύλαια από ένα μονοπάτι, οδηγηθήκαμε από την ξεναγό μας πάνω από το Ηρώδειο που δεσπόζει στο δυτικό άκρο της Νότιας Κλιτύος της Ακρόπολης.

Απέναντι μας, στο λόφο του Φιλοπάππου διακρίνεται το ομώνυμο μνημείο. Λόφος των Μουσών ονομαζόταν στην αρχαιότητα και δίπλα ήταν ο Λόφος των Νυμφών. Αλήθεια ποιος ήταν ο Φιλόπαππος; Ήταν εγγονός του Αντίοχου Δ' του Επιφανούς, τελευταίου Βασιλέως της Κομμαγηνής στη Συρία και είχε ανακηρυχθεί Ύπατος της Αθήνας (90 100 μ.Χ.), καθώς επίσης και «Αθηναίος πολίτης». Παραμένει ακόμη άγνωστο, πότε ο Φιλόπαππος εγκαταστάθηκε στην αρχαία Αθήνα και πότε ανακηρύχθηκε επίσημα δημότης Βήσης. Πάντως προ του 88 μ.Χ. διετέλεσε Άρχων της Αθήνας και έγινε αγωνοθέτης στα Διονύσια. Η ανέγερση του Μαυσωλείου αυτού πραγματοποιήθηκε την εποχή που η Αθήνα ήταν Ρωμαιοκρατούμενη, δηλαδή μεταξύ 114 και 116 μ.Χ. Πιθανότατα, κατασκευάστηκε κατά παράβαση των ιερών παραδόσεων της αρχαίας Αθήνας, διότι δεν επέτρεπαν να γίνονται ταφές εντός του περιβόλου των τειχών και στα ιερά υψώματα άλση όπως ήταν ο λόφος των Μουσών η «Μουσείο». Έφερε τη δεύτερη ονομασία διότι σε αυτόν το λόφο ο μυθικός εποποιός της εποχής του Ορφέα, ο Μουσαίος, έψαλλε τους ύμνους του και εδώ ενταφιάστηκε. Παρ' όλα αυτά το Μνημείο, ή Μαυσωλείο του Φιλοπάππου δεν θα πάψει αποτελεί δείγμα παρακμάζουσας αρχαίας τέχνης, έναντι των αριστουργημάτων της Ακρόπολης, **«αλλά και το αργό λυκαυγές του αρχιτεκτονικού μεσαιωνικού διακόσμου που ακολούθησε λίγους αιώνες μετά».**

Με φόντο το Ωδείο του Ηρώδη του Αττικού νεαρά, όμορφα κορίτσια από την Κίνα με καλοκαιρινή ενδυμασία, φωτογραφίζονται και φωτογραφίζουν με τους κομψευόμενους συνοδούς τους. Βρισκόμαστε ακριβώς πάνω στο σημείο που πολλές φορές το καλοκαίρι, γεμίζει με θιασώτες χωρίς εισιτήριο, ειδικά τις όμορφες νύχτες που γίνονται μουσικές συναυλίες στο χώρο.

Το περίφημο αυτό θέατρο κτίστηκε κατά τον 2ο αιώνα μ.Χ από τον Ηρώδη τον Αττικό, Αθηναίο λόγιο, δεινό ρήτορα, και σοφιστή. (101-177μ.Χ). Διετέλεσε δάσκαλος πολλών σημαντικών σοφιστών τα χρόνια των Αντωνίνων και του ρωμαίου αυτοκράτορα Μάρκου Αυρηλίου. Γνωστός γόνος μεγάλης αθηναϊκής οικογένειας και ευεργέτης, διέθεσε μεγάλο μέρος της περιουσίας που κληρονόμησε από τον πατέρα του σε κοινωφελή έργα (Παναθηναϊκό Στάδιο στην Αθήνα, υδραγωγείο στην Ολυμπία, στους Δελφούς κ. ά.). Το Ωδείο χτίστηκε με δαπάνες του και ταχύτατο ρυθμό σε ανάμνηση της όμορφης συζύγου του Ρήγιλλας, που πέθανε το 160 μ.Χ. Δεν είναι γνωστή η ακριβής χρονολογία της κατασκευής του, αλλά είναι σίγουρο ότι αυτό συνέβη ανάμεσα στην χρονολογία του θανάτου της Ρήγιλλας και το 174 μ.Χ., όταν επισκέφτηκε την Αθήνα ο περιηγητής Παυσανίας, ο οποίος αναφέρεται στο μνημείο με ιδιαίτερο θαυμασμό. Ο προορισμός του οικοδομήματος ήταν, κατά κύριο λόγο, οι μουσικές εκδηλώσεις. Η ανάγκη της ανέγερσης του προέκυψε μετά την κατάρρευση του Ωδείου, που είχε κτιστεί στο κέντρο της αρχαίας αγοράς της Αθήνας από τον στρατηγό του Αυγούστου, τον Αγρίππα, περί το 15 π.Χ. και εκείνο σε αντικατάσταση του ακόμα παλαιότερου Ωδείου του Περικλή που είχε πυρπολήσει ο Σύλλας το 85 π.Χ.

Το Ωδείο κτίστηκε όπως τα θέατρα της ρωμαϊκής εποχής. Το κοίλο ήταν ημικυκλικού σχήματος, με διάμετρο 76 μ., και είχε λαξευτεί στο βράχο, ο χώρος που προοριζόταν για το κοινό είχε 32 σειρές από μαρμάρινες κερκίδες και η χωρητικότητα του ήταν της τάξης των 5.000 περίπου θεατών. Η ορχήστρα είχε επίσης ημικυκλικό σχήμα και ήταν στρωμένη με πλάκες από μάρμαρο. Η σκηνή ήταν υπερυψωμένη και ο τοίχος της, που σήμερα έχει σωθεί σε ύψος 28 μ., διαρθρωνόταν σε τρεις ορόφους.

Το Ωδείο ήταν στεγασμένο με ξύλινη οροφή από ξύλο κέδρου, η οποία αργότερα κατέρρευσε. Λειτούργησε μέχρι το 267 μ.Χ, οπότε καταστράφηκε από τους 'Ερουλους επιδρομείς, όπως και πολλά οικοδομήματα της Αθήνας. Το θέατρο δεν έχει το χαρακτηριστικό της ακουστικής των αρχαίων ελληνικών θεάτρων.

Ανεβαίνουμε στη δυτική πλευρά του Ιερού Βράχου. Η Ακρόπολη των Αθηνών είναι ένας βραχώδης λόφος ύψους 156 μ. από την επιφάνεια της θάλασσας και 70 μ. περίπου από το επίπεδο της πόλης της Αθήνας. Η κορυφή του έχει σχήμα τραπεζοειδές μήκους 300 μ. και μέγιστου πλάτους 150 μ. Με τον ιερό αυτό χώρο σχετίζονται οι σημαντικότεροι μύθοι της αρχαίας Αθήνας, οι μεγάλες θρησκευτικές εορτές, οι παλαιότερες λατρείες της πόλης αλλά και ορισμένα γεγονότα που καθορίζουν μέχρι σήμερα την ιστορία της πόλης.

Συνεχίζεται στο επόμενο φύλλο

ΑΤΟΜΙΚΗ ΕΚΘΕΣΗ ΖΩΓΡΑΦΙΚΗΣ

Παράλληλες διαδρομές

Της αγιοπετρίτισσας Ουρανίας Ραυτοπουλου που πραγματοποιήθηκε από 3 έως 14 Ιουνίου από το Πνευματικό Κέντρο Λευκάδος στην αίθουσα Τέχνης «Θεόδωρος Στάμος»

Βιογραφικό

Συνταξιούχος του Δημοσίου από το τέλος του 2010 είχα επιτέλους τον χρόνο να πειραματιστώ βασανίζοντας την τέχνη -αγάπη μου από καταβολής του δικού μου κόσμου.

Η ευτυχής συγκυρία της λειτουργίας στη Λευκάδα του Συλλόγου τον Φίλων Βυζαντινής Αγιογραφίας και Ζωγραφικής υπό την καθοδήγηση της εικαστικού και κριτικού τέχνης Χαράς Σαΐτη μου έδωσε την ευκαιρία να μαθητεύσει από τετραετίας και να ακροβατώ μεταξύ χρωμάτων και φόρμας καταθέτοντας στον καμβά τα ποιός και τα γιατί που με απασχολούν και με εκφράζουν.

Η λειτουργία από φέτος και τμήματος χαρακτικής μου άνοιξε νέους δρόμους δωρικής έκφρασης. Αυτές μου τις αναζητήσεις εκθέτω στην αίθουσα «**Θεόδωρος Στάμος**» στην πρώτη ατομική μου έκθεση.

ΣΥΜΜΕΤΟΧΗ ΣΕ ΕΚΘΕΣΕΙΣ

Με το Εικαστικό Εργαστήρι, όπως μετονομάστηκε το ενεργό τμήμα του ανωτέρω Συλλόγου, έχω εκθέσει από το 2012 στον ίδιο χώρο σε όλες τις ομαδικές ετήσιες εκθέσεις.

Στην ομαδική έκθεση Street Art, 2013 Στο Πολιτιστικό Κέντρο Αγίου Πέτρου Λευκάδας συμμετείχα το 2013 στην ομαδική έκθεση «Αγιοπετρίτες εκθέτουν» Με το Εικαστικό Εργαστήρι στην Κυρυα, 2014 Στην 26η Πανεπτανησιακή Έκθεση, 2015

Έργα μου έχω διαθέσει στα τρία παζάρια αγάπης του Συλλόγου Cheap Art το 2012, 2013 και 2014.

Έργο μου υπάρχει στο φυλλάδιο «Η Λευκάδα στη ζωγραφική» που εκδόθηκε για τη Street Art από το Εικαστικό Εργαστήρι το 2013. Επίσης έργο ομαδικής εργασίας στο οποίο συμμετέχω εκτίθεται στο Δημαρχείο Λευκάδας, δωρεά του εργαστηρίου μας για τον εορτασμό των 150 χρόνων της Ένωσης της Επτανήσου με την Ελλάδα.

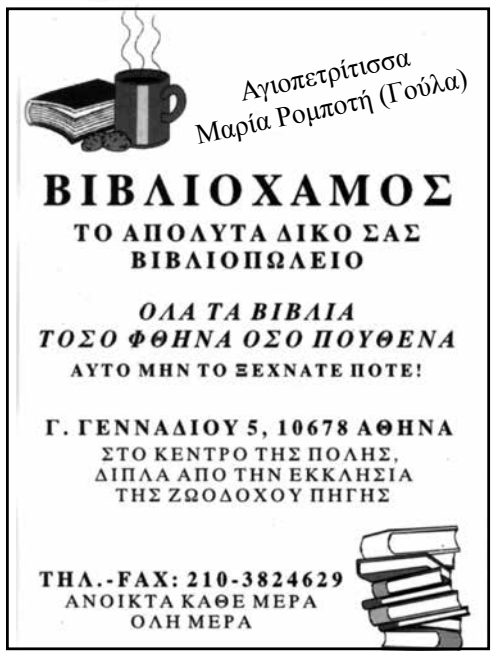

Τραπεζικός Λογαριασμός Δήμου Λευκάδας Εθνική Τράπεζα (399/54512487) για το Κοινωνικό Παντοπωλείο

ΕΛΕΥΘΕΡΟ ΒΗΜΑ

ΕΠΙΣΤΟΛΕΣ ΠΟΥ ΛΑΒΑΜΕ

Προς τον Πρόεδρο Αγιοπετριτών Λευκάδας Νομού Αττικής, κ. Απόστολο Αντύπα & την εφημερίδα «Αγιοπετρίτικα»

Αγαπητέ Πρόεδρε και αγαπητά «Αγιοπετρίτικα»,

Παρ' ότι δεύτερης γενιάς Αη-Πετρίτης, που ούτε γεννήθηκα, ούτε πήγα σχολείο στο χωριό «μας» και έτσι δεν είχα την ευκαιρία να γνωριστώ με συγχωριανούς τόσο, όσο θα το ήθελα, πιστεύω πως μου είναι επιτρεπτό να θεωρώ τον Άγιο Πέτρο και δικό μου χωριό και όλους τους Αη-Πετρίτες και δικούς μου συγχωριανούς.

Σου απευθύνω αυτή την επιστολή από ιστορικό ενδιαφέρον και αγάπη για το χωριό και το νησί της Λευκάδας. Το θέμα της αφορά την αρχική κατοίκηση του Αγίου Πέτρου και είναι γνωστό από όσα γραπτά μάς άφησε ο ξεχωριστός παλιός συγχωριανός μας «μπαρμπα- Γεράσιμος» Δρακονταειδής, που περιλαμβάνονται, όμως και στο εξαίρετο έργο του αείμνηστου Π.Γ. Ροντογιάννη, τη «Δίτομη Ιστορία της Νήσου Λευκάδος».

Σύμφωνα με τις πηγές αυτές, που συνάδουν με την διάχυτη προφορική παράδοση, ο Άγιος Πέτρος σαν οικισμός χρονολογείται από το 1350-1400 μ.Χ., όταν μιά ομάδα αποίκων από την Καλαβρία (Ιταλία) εγκαταστάθηκαν στο χωριό και αποτέλεσαν τους πρώτους κατοίκους του. Δεν υπάρχει, ή τουλάχιστον δεν γνωρίζω εγώ να υπάρχει, κάποια ιστορική καταγραφή που να μαρτυρεί αυτή την ομαδική μετακίνηση, όπως και τα αίτιά της, ούτε το συγκεκριμένο σημείο προέλευσής τους στην Καλαβρία.

Το έτος 2000 βρέθηκα στην Κάτω Ιταλία, στο πλαίσιο μιάς σύντομης αλλά πολύ ενδιαφέρουσας περιήγησης, που περιελάμβανε και Ελληνόφωνα χωριά της Καλαβρίας, χωρίς όμως να έχω την άνεση χρόνου να κάνω έστω και επιφανειακή «έρευνα» για το θέμα. Αργότερα, μέσα από το διαδίκτυο (internet), εντόπισα έναν ιστότοπο (site), το «circolo calabrese», με έδρα την Αυστραλία, που μεταξύ των άλλων είχε σαν αντικείμενο και ιστορικά θέματα για την Καλαβρία. Έγινα συνδρομητής σε εκείνον τον ιστότοπο που αποτελεί ταυτόχρονα και Οργάνωση, με σκοπό μήπως βρω κάποιο στοιχείο που να ρίχνει λίγο φως στην μετακίνηση των προγόνων μας πριν από 650 χρόνια περίπου.

Θυμάμαι από την δεκαετία του 1950 που υπήρχαν ακόμη υπολείμματα, χαλάσματα, του «καθολικού» δίπλα στην εκκλησία των Αγίων Αποστόλων, που και εσύ, Πρόεδρε, σαν παλιός Αη-Πετρίτης και μέλος της οικογενείας των κτητόρων του ναού των Αγίων Αποστόλων, έχεις ιδιαίτερο ενδιαφέρον και ευαισθησία για την ανεύρεση ο,τιδήποτε στοιχείου σχετικού με τους πρώτους οικιστές του χωριού.

Ο σκοπός αυτής της επιστολής είναι να κινήσει το ενδιαφέρον σε κάποιον ή κάποια να ασχοληθεί με την ιστορική έρευνα γύρω από την ομαδική εκείνη μετακίνηση των πρώτων κατοίκων του Αγίου Πέτρου από την Καλαβρία στην Λευκάδα. Για φοιτητές Ιστορίας ή παρεμφερείς κλάδους και ιδιαίτερα μεταπτυχιακούς, αποτελεί ένα ενδιαφέρον και προκλητικό θέμα ιστορικής έρευνας. Κάποιος Λευκαδίτης ή Λευκαδίτισσα, στην Ελλάδα, ή μεταξύ των αποδήμων μας στην Αυστραλία (αυτός είναι ο λόγος που αναφέρω πιό πάνω το «circolo calabrese» που δραστηριοποιείται ιδιαίτερα στην Αυστραλία) ίσως παρακινηθεί να αναλάβει το τόλμημα αυτό.

Ευχαριστώ για τη δημοσίευση της επιστολής αυτής στις φιλόξενες στήλες των «Αγιοπετρίτικων» και εύχομαι υγεία και κουράγιο για τη συνέχιση του έργου σας.

Χαράλαμπος Κ. Μαραγκός (Βέρος)
Αθήνα

ΑΠΟ ΑΥΣΤΡΑΛΙΑ

Με λύπη και πόνο πολύ και πολλή ντροπή εκφράζω αυτό που βλέπω και διαβάζω στα «ΑΓΙΟΠΕΤΡΙΤΙΚΑ ΝΕΑ» που λαβαίνω από την πατρίδα μας, για τους ξενιτεμένους Αγιοπετρίτες είναι μια μεγάλη παρηγοριά η εφημερίδα της Ένωσης Αγιοπετριτών (Φύλλο ΙΟΥΛΙΟΣ-ΑΥΓΟΥΣΤΟΣ-ΣΕΠΤΕΜΒΡΙΟΣ 2014.

Στην πρώτη σελίδα μια φωτογραφία ενός άνδρα ξαπλωμένου στο έδαφος και κορίτσια γύρω του όρθια ντυμένα με ρωμαϊκά και νέα παιδιά να τον κοιτούν και στην κοιλιά του μαχαίρια, και όπως διάβασα από κάτω στη φωτογραφία, είναι ο Απόστολος Αντύπας ο πρόεδρος της Ένωσης Αγιοπετριτών Αττικής. Και ως άνθρωπος κάνω σκέψεις και βασανίζω τον εαυτό μου για την ουσία και τον σκοπό αυτού του ξαπλώματος στο έδαφος. Τι πάει να αναπαραστήσει ο κύριος Πρόεδρος, μήπως την 400 χρόνων των προγόνων μας σκλαβιά, μήπως είναι δυνατός και βαστά τα μαχαίρια; Εάν όμως είναι η πρώτη περίπτωση, που αυτή θα είναι αλήθεια λοιπόν είναι λύπη, πόνος και ντροπή και στο σημείο αυτό μνημονεύουμε την παραβολή του Κυρίου, που στο τραπέζι του δείπνου κάλεσε ορισμένους για το δείπνο, αλλά μπήκαν στον νυμφώνα και ακάλεστοι και όταν μπήκε μέσα ο αφέντης είδε πολλούς ακάλεστους, που δεν είχαν την στολή που έπρεπε και ήταν ακάθαρτοι.

Και τους λέγει πως μπήκατε μέσα χωρίς τη στολή και τους πέταξε έξω και στη φυλακή τους έβαλε. Έτσι έπρεπε να κάνει ο κύριος αυτός. Δεν πρέπει Τούρκους και Γερμανούς να τους δέχεται η Ελλάδα. Η στολή που δεν υπάρχει σε αυτούς τους δύο λαούς είναι η Αγάπη. Είναι η καταστροφή που μας κάνουν ακόμη και τώρα αυτοί οι δύο λαοί.

Έζησα την Γερμανική Κατοχή. Η Καισαριανή και το Χαϊδάρι ακόμα βογκούν και θα βογκούν από τις αθλιότητες των Γερμανών. Μόνο τα ελληνικά εδάφη να σκεφτούμε που μας έχουν πάρει, πρέπει να μην τους δεχόμαστε εντός της Ορθόδοξης Ελλάδας, όχι αυτό το απαίσιο θέαμα που είδα ξαπλωμένο στο έδαφος έναν Έλληνα και να αναπαριστά τον ραγιά, σε ποιανούς, στους Τούρκους; Μα είναι αδιανόητο. Το 1913, όταν τη Θεσσαλονίκη την είχαν οι Τούρκοι και ο ελληνικός στρατός πολεμούσε τους βάρβαρους Τούρκους ο μεγαλομάρτυρας Άγιος Δημήτριος τους ξελακούσε από την Πόλη, όπως το μυρμήγκι από την κουφάλα του δέντρου και έτσι ελευθερώθηκε η Πόλη. Τότε τους ξελακούσαμε και τώρα τις υπομένουμε;

Θα δεχθώ κάθε απάντηση, εάν αυτά που σας γράφω είναι παράλογα. Κοιτάχτε την Ελλάδα, διότι ό,τι θα συμβεί εσείς θα φέρνετε την βαριά ευθύνη, οι νέοι Έλληνες.

Και σας γράφω ότι η δικιά μου η προφητεία μου λέγει ότι ο καιρός έφτασε, δεν πάει άλλο. Το 2015 είναι ο καιρός που θα πραγματοποιηθούν αυτά που ακούμε από μικρά παιδιά που ήμασταν. Πάλι με χρόνια με καιρούς πάλι δικά μας θα είναι. Σας στέλνω 50 δολλάρια για την εφημερίδα μας. Θα πάρω απάντηση σε όσα γράφω και μάλλον από τον Απόστολο τον ίδιο, για όσα ανέφερα για την πράξη αυτή. Δίπλα στο προαύλιο του Αγ. Αθανασίου υπάρχει το ιερό Ηρώων των πεσόντων του 1912. Αυτό μόνο να σκεφτούμε και να κρατάμε καθαρή στάση ενάντι στους ανεπιθύμητους επισκέπτες που μας παρουσιάστηκαν και που μοιάζουν με ύαινες και λύκους.

Με βαθύτατη τιμή και Αγάπη
ΙΩΑΝΝΗΣ ΣΑΒΒΙΝΟΣ

ΑΠΑΝΤΗΣΗ ΤΗΣ ΕΦΗΜΕΡΙΔΑΣ

Αγαπητέ μας ξενιτεμένε συμπατριώτη.

Η Ένωσή μας κάθε Καλοκαίρι στο χωριό μας κάνει πολιτιστικές εκδηλώσεις και φέρνει από διάφορες χώρες φολκλορικά μπαλέτα που συμμετέχουν στο Διεθνές Φεστιβάλ Φολκλόρ Λευκάδας.

Το Τούρκικο χορευτικό συμμετείχε στο Διεθνές Φεστιβάλ Λευκάδας. Ήρθε και χόρεψε στο χωριό μας, τραγούδησε ελληνικά τραγούδια και έκανε και ένα μικρό σώου με τα μαχαίρια που κατενθουσίασε όλους τους θεατές, που είχαν γεμίσει την πλατεία. Ήταν δε κατά ομολογίες των χωριανών μας ένα από τα καλύτερα χορευτικά σχήματα που έρχονται εδώ και σαράντα χρόνια στο χωριό μας και χορεύουν. Που το μεμπτόν;

Οι Τούρκοι είναι ούτως η άλλως, σύμμαχοί μας στο ΝΑΤΟ. Με τον τούρκικο και γερμανικό λαό δεν έχουμε τίποτε να χωρίσουμε. Διατηρούμε φιλικές και πολιτιστικές σχέσεις. Στην Τουρκία έχουμε την Κωνσταντινούπολη και το Πατριαρχείο μας!!

Και γενικότερα, ο πολιτισμός ενώνει και δεν χωρίζει τους ανθρώπους.

ΕΠΙΣΤΟΛΗ ΤΟΥ ΕΠΑΜΕΙΝΩΝΔΑ ΚΟΥΡΤΗ (συνεργάτη της εφημερίδας μας)

Διάβασα στο φύλλο 140 τα σχετικά με την επιστολή του Συλλόγου ΣΑΠΦΩ στο Δήμο και την απάντηση του Δήμου,. Δεν θα σχολιάσω το ύφος και το περιεχόμενό της σχετικά με το δρόμο Πόντη- Φανάρι. (Συμφωνώ ότι προέχει το τμήμα Κομηλιό- Αθάνι). Όσο για την διαπλάτυνση του και τα Καμιόνια μου θυμίζουν τα Κολωνάκια από τον Ψωμά, λες και δεν περνά όλο το χωριό από κει.

Επειδή λοιπόν ΔΗΜΟΣ, ΣΑΠΦΩ, ΕΝΩΣΗ, κόπτονται για το περιβάλλον, τους πληροφορώ ότι δεν ΚΙΝΔΥΝΕΥΕΙ μόνο το ΜΕΓΑ ΒΟΥΝΟ από την ΚΑΜΕΣΣΑ και τη ΔΕΗ, αλλά ΜΕΣΑ και επικίνδυνα ο μισός Άγιος Πέτρος και το πευκοδάσος ΠΟΝΤΖΟΥ από πυρκαγιά.

Και εξηγούμαι: Στο χωριό μας (Αη-Πέτρος) και στη γειτονιά Κατηφοράτα ή Σουσανάτα υπάρχουν 6-7 σπίτια με τις αυλές τους, κήπους και τους δρόμους τους εγκαταλελειμμένα, γεμάτα μπάζα και παντός είδους εύφλεκτα υλικά που το Καλοκαίρι με ένα γυαλί μπορεί να γίνει μπαρουτοδαποθήκη για την γειτονιά, γιατί η πρόσβαση εκεί είναι αν όχι αδύνατη τουλάχιστον δύσκολη. Ποιός ο κίνδυνος του δάσους; Η μικρή απόσταση των 200-300 μέτρων από τα σπίτια γεμάτη ξερόχορτα που αν πιάσουν φωτιά τα Σουσανάτα σε ένα δεκάλεπτο θα αρχίσει να καίγεται και το πευκοδάσος που εκτός από την ομορφιά του συγκρατεί επικίνδυνες κατολισθήσεις τις συνέπειες των οποίων εμείς οι μεγάλοι ζήσαμε βλέποντας τον Κάμπο να καταστρέφεται πριν από καμιά 50αριά χρόνια. Οι απαντήσεις στις αναφορές και επισημάνσεις του προβλήματος στην προηγούμενη Δημοτική και Νομαρχιακή αρχή ήταν ασαφείς και της Π.Υ. αναρμοδιότητα.

Στην προ διμήνου περίπου γνωστοποίηση του θέματος στην παρούσα Δημοτική αρχή, δεν καταδέχτηκε ούτε μια στοιχειώδη απάντηση να μου στείλει, γι' αυτό τώρα θα κάνω αναφορά και στον Εισαγγελέα. Μια λοιπόν κύριοι της ΕΝΩΣΗΣ ΑΓΙΟΠΕΤΡΤΙΤΩΝ και του Συλλόγου ΣΑΠΦΩ γνωρίζετε πλέον το πρόβλημα, να το εντάξετε στις περιβαλλοντικές προτεραιότητες των ενεργειών σας, μήπως και βρεθεί κανένας αρμόδιος Χριστιανός για να προλάβουμε μια καταστροφή με τεράστιες συνέπειες, πρώτα για τα σπίτια που κινδυνεύουν και για το δάσος. Γιατί άλλο ενόχληση κι άλλο καμένο σπίτι. Πιστέψτε κάποιον που κάτι ξέρει από πυρκαγιά. Και πιστεύω τα ΑΓΙΟΠΕΤΡΙΤΙΚΑ να διαθέσουν μισή σελίδα για ένα καυτό πρόβλημα που δεν αφορά τα βουνά, αλλά σπίτια που κατοικούνται και η παρούσα επιστολή μου να μην έχει την τύχη των συνεργασιών που έχω στείλει και έφαγε το σκοτάδι.

ΥΓ: Άφησα τελευταίο το σχετικό σχόλιο για τις ταυτότητες που αναφέρει η απάντηση του ΔΗΜΟΥ. ΔΥΣΤΥΧΩΣ η Κομματική σκοπιμότητα μετακόμισε και στα δύο μέρη.
4/2/15 Επαμεινώνδας Κούρτης Άγιος Πέτρος.

Απάντηση στην επιστολή που λάβαμε

Αγαπητέ μας φίλε Νώντα, τα Αγιοπετρίτικα πλειστάκις έχουν ασχοληθεί με το δάσος του Πόντζου και στο φύλλο 139 στις προτάσεις που κάναμε στον νέο Αντιδήμαρχο της Δημοτικής Ενότητας Απολλωνίων αναφέραμε και το θέμα του Πόντζου, ως άμεση προτεραιότητα. Γι' αυτό πιστεύουμε ότι τώρα πριν το καλοκαίρι ο κος Αντιδήμαρχος τις προτάσεις σας θα τις λάβει υπ' όψιν του. Η εφημερίδα «ΑΓΙΟΠΕΤΡΙΤΙΚΑ» έχει μειώσει τις σελίδες της από δώδεκα σε οχτώ και εκδίδεται με πολλές δυσκολίες λόγω της οικονομικής κρίσης.

Όλες σου οι συνεργασίες έχουν δημοσιευθεί εκτός μία που αναφέρεται στους νεργιάρηδες λόγω ελλείψεως χώρου και επειδή είναι διαχρονική μπορεί να μπεί όποτε υπάρξει χώρος. Η εφημερίδα μας λαμβάνει πάρα πολλή ύλη, που είναι επίκαιρη και είναι προτιμητέα. Σου έχουμε ξανά απαντήσει για το θέμα που αναφέρεις για τις κομματικές ταυτότητες. Σου απαντούμε. Στα Αγιοπετριτικα η ύλη εγκρίνεται πάντα από το Δ.Σ. κατά πλειοψηφία όπως σου είναι γνωστό, αφού ήσουν κάποτε στην επιτροπή έκδοσής της.

Υ.Γ: Ο κ. Αντιδήμαρχος έχει ενημερωθεί και όταν θα προσλάβουν εργάτες θα είναι πρώτη προτεραιότητα ο καθαρισμός

μονελι
ανδρικα ενδυματα
αθ. ρομποτης ο.ε.
Αθήνα
πατησιων 14 • τηλ. 210 3826 784

NR
ROBOTIS
COLLECTION MEN
ΕΤΟΙΜΑ
ΕΝΔΥΜΑΤΑ

ΠΟΛΥΚΛΕΙΤΟΥ 21, Γ΄ ορ. Αθήνα
ΤΗΛ: 210 33.12.646 & 210 32.12.906

ΤΑ ΝΕΑ ΤΗΣ ΑΥΣΤΡΑΛΙΑΣ

Τα κείμενα πήραμε από την ιστοσελίδα ΝΕΟΣ ΚΟΣΜΟΣ ΑΥΣΤΡΑΛΙΑΣ

Από μεθαύριο μιλάμε Ελληνικά στην Αυστραλία! Χρέος όλων μας να πετύχει η πρωτοβουλία

Ξεκινάει και επίσημα την Κυριακή στην Αυστραλία η εκστρατεία «Μιλάμε Ελληνικά τον Μάρτιο».

Φυσικά,πρόκειται για μια «συμβολική εκστρατεία» για να ευαισθητοποιήσει για το θέμα της ελληνικής γλώσσας που χάνει έδαφος στην Αυστραλία.

Ο στόχος δεν είναι να μιλάμε Ελληνικά το Μάρτιο, αλλά... πάντα!

Πρέπει, όμως, να γίνει κάποια αρχή… Και η αρχή θα γίνει αυτήν την Κυριακή 1η Μαρτίου. Και καλούνται όλοι να λάβουν μέρος στην εκστρατεία που στόχο έχει να ενθαρρύνει και να δώσει ευκαιρίες στις ελληνικής καταγωγής οικογένειες, ώστε να αρχίσουν να χρησιμοποιούν την ελληνική γλώσσα, όσο το δυνατόν περισσότερο, σε περιστάσεις της καθημερινής ζωής, στο σπίτι, στο σχολείο , στην αγορά, στις κοινωνικές συναθροίσεις κ.λ.π.

Ο «Νέος Κόσμος» με χαρά θα δημοσιεύσει προτάσεις των αναγνωστών του για το πώς μπορεί να πετύχει η εκστρατεία αυτή.

Παράλληλα, επίσης με χαρά, θα δημοσιεύσουμε πρωτοβουλίες ατόμων, οικογενειών, επιχειρήσεων, οργανώσεων και σχολείων για την επιτυχία της πρωτοβουλίας.

Για τον ίδιο λόγο, παραθέτουμε ενδεικτικά μερικές ιδέες και τρόπους αξιοποίησης των Ελληνικών από τους εμπνευστές της πρωτοβουλίας.

Από την Κυριακή 1η του Μάρτη λοιπόν:

- Χαιρετιόμαστε στα Ελληνικά, π.χ. καλημέρα, καλησπέρα κλπ..
- Ακούμε και τραγουδάμε ελληνικά τραγούδια.
- Παίρνουμε τηλέφωνο τον παππού και τη γιαγιά και μιλάμε Ελληνικά.
- Βάζουμε καθημερινή υπενθύμιση «Μιλάμε Ελληνικά σήμερα» στα κινητά μας τηλέφωνα.
- Διαβάζουμε παραμύθια ή παιδικά βιβλία στα Ελληνικά.
- Βλέπουμε ελληνικές ταινίες.
- Τα Σαββατοκύριακα στο σπίτι μιλάμε μόνο Ελληνικά.
- Μιλάμε στο τηλέφωνο ή στο skype με συγγενείς στην Ελλάδα.
- Παίζουμε ελληνικά παραδοσιακά παιχνίδια π.χ. μήλα.
- Ψωνίζουμε ελληνικά προϊόντα και σε καταστήματα που μιλούν ελληνικά.

- Μαγειρεύουμε παρέα ελληνικά φαγητά και συζητάμε τα συστατικά τους.
- Πηγαίνουμε σε ελληνικό εστιατόριο και παραγγέλνουμε στα ελληνικά.
- Μαθαίνουμε σε μη Έλληνες φίλους μας ελληνικές λέξεις.
- Επικοινωνούμε στα Ελληνικά με άλλα παιδιά ελληνικής καταγωγής ανά τον κόσμο μέσω skype.

Και φυσικά διαβάζουμε «Νέο Κόσμο»!

Βέβαια, η φαντασία και η έμπνευσή σας μπορούν να επινοήσουν πολλούς ακόμα τρόπους να χρησιμοποιήσετε τα Ελληνικά με τα παιδιά σας μέσα κι έξω από το σπίτι δημιουργώντας έτσι τις προϋποθέσεις χρήσης των Ελληνικών σε αληθινές περιστάσεις επικοινωνίας.

Comments

Ένας πολύ καλός τρόπος εξοικείωσης των παιδιών με τη γλώσσα είναι να αγοράσουμε ή να κατεβάσουμε από το διαδίκτυο μεταγλωττισμένα στα ελληνικά, Παιδικά Προγράμματα, π.χ. κινούμενα σχέδια ή γνωστές παιδικές σειρές. Αυτό έκανα εγώ με το γιο μου (2-8 ετών) όταν ήμασταν στην Αυστραλία. Δοκιμάστε το, αποδίδει... Καλή επιτυχία σε όλους... Ομιλείτε Ελληνικά... πάντα. Η γλώσσα μας είναι ανεκτίμητος θησαυρός για πολλούς λόγους. Με αγάπη και πάντα στραμμένο το βλέμμα της ψυχής μου σε εσάς... χαιρετώ τις εκδηλώσεις και τους οργανωτές της.

Αμαλία Τραβασάρου

Έρευνα για τους νεοαφιχθέντες Έλληνες μετανάστες στην Αυστραλία

Νέα πνοή στην ομογένεια της Αυστραλίας δίνει η πρόσφατη άφιξη αρκετών χιλιάδων ανθρώπων από την Ελλάδα μετά το ξέσπασμα της μεγάλης κρίσης το 2010. Οι περισσότεροι από αυτούς είναι νέοι και πτυχιούχοι, όπως προκύπτει από την παρουσίαση μελέτης που έκανε η Αυστραλο-Ελληνική Πρόνοια της Μελβούρνης (AGWS).

Τη μελέτη, που τιτλοφορείται «Το Ταξίδι των Νέων Ελλήνων Μεταναστών στην Αυστραλία: Ευκαιρίες και Προκλήσεις» και την οποία ετοίμασε ο Δρ. Κωνσταντίνος Τσίγκας, παρουσίασε στο Μεταναστευτικό Μουσείο της Μελβούρνης ο Ομοσπονδιακός υπουργός Κοινωνικών Υπηρεσιών, Κέβιν Αντριους, ο οποίος αναφέρθηκε μεταξύ άλλων και στην ιστορία της μετανάστευσης Ελλήνων στην Αυστραλία, που ξεκίνησε, όπως είπε, πριν 160 χρόνια και συνεχίζεται έως τις μέρες μας.

Σύμφωνα με την έρευνα της Αυστραλιανής-Ελληνικής Πρόνοιας, περίπου 6.000 Έλληνες έχουν φτάσει μόνο στην πολιτεία της Βικτώριας από το 2010, έως το τέλος του οικονομικού έτους 2012-2013 αναζητώντας ένα καλύτερο μέλλον. Εκτιμάται ότι έκτοτε έφθασαν άλλες δυο χιλιάδες. Συνολικά, δηλαδή, μόνο στην Βικτώρια εγκαταστάθηκαν οκτώ χιλιάδες Έλληνες τα τελευταία πέντε χρόνια, όπως είπε ο Δρ. Τσίγκας.

Το 60% αυτών, είναι Ελληνοαυστραλοί που είχαν επιστρέψει στην Ελλάδα με τις οικογένειες τους, αλλά η οικονομική κρίση τους ανάγκασε να φτιάξουν εκ νέου τις βαλίτσες τους και να γυρίσουν στην Αυστραλία. Σε αντίθεση με την προηγούμενη «φουρνιά» μεταναστών, οι άνθρωποι που φτάνουν στην Αυστραλία τα τελευταία χρόνια μορφωμένοι και έχουν οικογένειες με μικρά παιδιά.

Στην εκδήλωση, δύο νεοαφιχθέντες αναφέρθηκαν στην προσωπική τους μεταναστευτική «Οδύσσεια», παρουσία και του Αυστραλού υπουργού. Η Αλκμήνη Μπαλντά και ο Οδυσσέας Τζιμπράκος, που συγκίνησαν τους παρευρισκόμενους εξιστορώντας τις εμπειρίες τους.

Έλληνες μετανάστες στην Αλβανία. Πάνε στη γειτονική χώρα για να βρουν... δουλειά

ΤΟΥ ΓΙΑΝΝΗ ΕΛΑΦΡΟΥ

Τη δεκαετία του '90 το πιο σύντομο ανέκδοτο ήταν «Αλβανός τουρίστας». Την εποχή της βαθιάς κρίσης, όμως, η πιο σύντομη φράση, όχι όμως ως ανέκδοτο, είναι «**Έλληνας μετανάστης στην Αλβανία**». Και αυτό γιατί εκτός από τους εργαζόμενους αλβανικής καταγωγής, που ζούσαν για χρόνια στην Ελλάδα και υποχρεώθηκαν σε επιστροφή στην πατρίδα τους λόγω ανεργίας, αρχίζουν «σιγά σιγά» να πηγαίνουν στη γειτονική χώρα για εργασία και Έλληνες.

«Περνάω αρκετά συχνά στην Αλβανία και αναλαμβάνω μικρές εργολαβίες σε οικοδομές.

Συναντάω όλο και περισσότερους συμπατριώτες μας, από διάφορα μέρη της Ελλάδας, όχι μόνο από την Ήπειρο, αλλά και από την Πάτρα, τη Θεσσαλία και αλλού, οι οποίοι δουλεύουν πια στην Αλβανία», λέει ο Σ.Κ., τεχνίτης από τη Θεσπρωτία.

Οι περισσότεροι από τους Έλληνες πήραν τον δρόμο για την Αλβανία έχοντας κάποιον γνωστό εκεί, δηλαδή κάποιον Αλβανό μετανάστη στην Ελλάδα ο οποίος επέστρεψε και ήξερε τα κατατόπια. «Τα μεροκάματα στην Αλβανία βέβαια είναι πολύ μικρά. 0 εργάτης στην οικοδομή παίρνει 7-10 ευρώ την ημέρα, ενώ ο τεχνίτης 15 ευρώ. Δύσκολα θα φθάσει στα 20 ευρώ.

Ωστόσο και η ζωή στη γειτονική χώρα είναι πολύ πιο φτηνή από την Ελλάδα. Καταλαβαίνεις ότι αυτοί που πηγαίνουν για δουλειά στην Αλβανία είναι πολύ απελπισμένοι», συμπληρώνει ο ίδιος.

«Είναι διαφορετικό εάν πάρεις κάποια μικρή εργολαβία, εκεί μπορεί να έχεις σημαντικό όφελος, ειδικά όταν στην από δω πλευρά των συνόρων δεν κουνιέται φύλλο. Τις προάλλες είχαμε περάσει στην Αλβανία και φτιάξαμε τα μπάνια, βάλαμε πλακάκια κ.λπ. σε μια οικοδομή. Αλλος συνάδελφος ανέλαβε τις γυψοσανίδες. Δεν ήταν πολλά τα λεφτά, αλλά από ολότελα...» καταλήγει ο Σ.Κ.

«Ορισμένες ελληνικές εταιρείες ή και αλβανικές ζητούν εξειδικευμένους Έλληνες εργαζόμενους, όπως μηχανοτεχνίτες, για δουλειά στην Αλβανία. Πρόκειται για εντατική εργασία, με μικρή αμοιβή για την ειδικότητα και την απασχόληση. Μιλάμε για 10 ώρες εργασία την ημέρα, με τέσσερα ρεπό τον μήνα, δηλαδή δύο Σαββατοκύριακα. Αυτά τα δύο Σαββατοκύριακα ο εργαζόμενος έρχεται στην Ελλάδα, βλέπει την οικογένεια του και επιστρέφει πάλι πίσω. Δεν είναι καλά, αλλά είναι κάτι, όταν εδώ δεν βρίσκεις τίποτα», λέει ο Κ.Π. από τα Ιωάννινα, ο οποίος έχει εργαστεί αρκετές φορές πέραν των συνόρων.

Πιο διευρυμένο ήταν το φαινόμενο το καλοκαίρι, σε τουριστικές επιχειρήσεις, κυρίως στον νότο της Αλβανίας, όπου τα μεροκάματα ήταν μεγαλύτερα. Μάλιστα για εξειδικευμένη εργασία, σε ορισμένες περιπτώσεις, κυμαίνονταν από 30-40 ευρώ.

Η παρουσία Ελλήνων για δουλειά στην Αλβανία έχει ακόμα αποσπασματικό χαρακτήρα ή τη λογική της ανάληψης εργολαβίας από τεχνίτες. Πάντως και σύμφωνα με τα στοιχεία του τμήματος μετανάστευσης του υπουργείου Εργασίας της Αλβανίας, καταγράφεται ήδη μια αυξημένη ροή μεταναστών. Το υπουργείο εντός του 2013 μιλούσε για «αυξανόμενο αριθμό αλλοδαπών που αναζητούν δουλειά στην Αλβανία». Οι περισσότεροι προέρχονται από την Τουρκία, την Ελλάδα, την ΠΓΔΜ αλλά και την Ιταλία, τον Καναδά, την Κίνα.

SUPER MARKETS NIKOS
ΒΑΣΙΛΙΚΗ
1ο. Εναντι ξενοδοχείου LEFKATAS
Opposite HOTEL LEFKATAS • Tel. 26450 31140
2ο. 300 μέτρα στο δρόμο από Βασιλική προς Νυδρί
300 m. the way to Vassiliki - Nidri • Tel. 26450 31840
Special Price

Αγιοπετρίτης μετανάστης το 1912 στην Αμερική

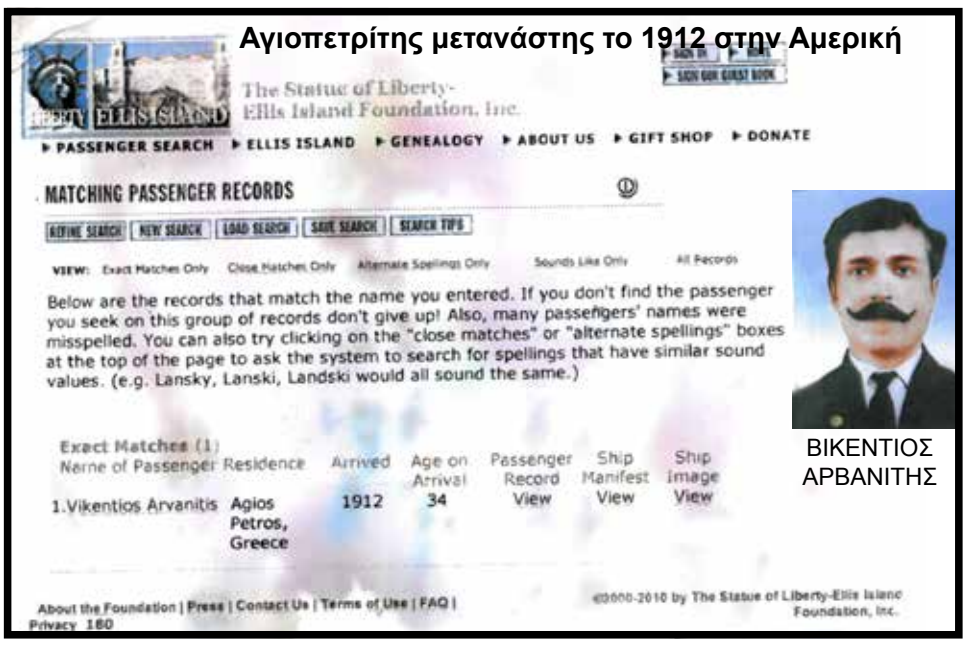

ΒΙΚΕΝΤΙΟΣ ΑΡΒΑΝΙΤΗΣ

ΙΑΤΡΕΙΟ ΜΙΚΡΩΝ ΖΩΩΝ
Ευστάθιος Φ. Ρομποτής
Κτηνίατρος
Πτυχιούχος Κτηνιατρικής Σχολής
Αριστοτελείου Πανεπιστημίου Θεσσαλονίκης
Ιατρείο: Δαβάκη 8, Καλλιθέα τ.κ.:176 72
Τηλ.: 210 9511551, Κιν.: 6973 184362
email: stathisrompotis@hotmail.com

Περικλής Φ. Ρομποτής
Ψυχίατρος - Ψυχοθεραπευτής
Ψυχίατρος ΙΚΑ Χαϊδαρίου
τέως ιατρός ΨΝΑ "Δρομοκαΐτειο"
Ιατρείο:
Θησέως 113, Καλλιθέα
Δέχεται με ραντεβού
τηλ. 6945974867
e-mail: periklis.rompotis@yahoo.com

@Ταβερνα @Πιτσαρια@Καφε
Δελφίνι
Στη Βασιλική Λευκάδας στο Λιμάνι
Τηλ.2645031430-Κιν. 6936703942
Email: nikoskapsalis@in.gr
Ανοιχτά και το χειμώνα

ΠΟΛΙΤΙΣΜΟΣ

«Η Υπαπαντή του Κυρίου» Νεοσύστατος Σύλλογος Απανταχού Δραγανιτών

Το Σάββατο 2 Μαΐου 2015 έγινε στο Δράγανο η Γενική Συνέλευση του νεοσύστατου Συλλόγου Απανταχού Δραγανιτών «Η Υπαπαντή του Κυρίου», κατά την οποία πραγματοποιήθηκαν και οι αρχαιρεσίες για την ανάδειξη των μελών του πρώτου Διοικητικού Συμβουλίου και της Εξελεγκτικής Επιτροπής.
Το νέο Διοικητικό Συμβούλιο συγκροτείται από τους Γεώργιο Δ. Κατωπόδη – Πρόεδρο, ιερέα Κων/νο Σ. Κατωπόδη – Αντιπρόεδρο, Γεράσιμο Π. Κατωπόδη – Γεν. Γραμματέα, Νικόλαο Σ. Κατωπόδη – Ταμία και τα Μέλη Γεράσιμο Σ. Κατωπόδη, Αθανάσιο Σ. Κατωπόδη και Ευάγγελο Γ. Κατωπόδη.
Ο Σύλλογος Απανταχού Δραγανιτών «Η Υπαπαντή του Κυρίου» δημιουργήθηκε με κύριο σκοπό την ανάδειξη και διατήρηση των πολιτιστικών χαρακτηριστικών της περιοχής, την προστασία του φυσικού περιβάλλοντος και την ανάδειξη των στοιχείων φυσικής ομορφιάς της περιοχής και παράλληλα την προώθηση της ανάπτυξής της, πολιτιστικής και οικονομικής.
Εκ του Διοικητικού Συμβουλίου

Συγκροτήθηκε σε σώμα το Δ.Σ. ΤΗΣ ΕΤΑΙΡΕΙΑΣ ΛΕΥΚΑΔΙΚΩΝ ΜΕΛΕΤΩΝ

Μετά τις αρχαιρεσίες της 15ης Μαρτίου ε.έ, το Διοικητικό Συμβούλιο και η Εξελεγκτική Επιτροπή της Εταιρείας Λευκαδικών Μελετών συγκροτήθηκαν σε σώμα ως ακολούθως:

Διοικητικό Συμβούλιο:
Πρόεδρος: Αθανάσιος Μελάς
Αντιπρόεδρος: Άγγελος Χόρτης
Γενικός Γραμματέας: Αντώνης Σολδάτος
Ταμίας: Θωμάς Πατρίκιος
Έφορος: Σωκράτης Κακλαμάνης
Ειδικός Γραμματέας: Δημήτριος Ροζάκης
Αναπληρωτής Ταμίας: Πάνος Ροντογιάννης
Μέλος: Κων/νος Κατηφόρης
Μέλος: Μιράντα Κουνιάκη- Κορδελλίδη

Εξελεγκτική Επιτροπή
Πρόεδρος: Μαρία Μελά- Δάλλα
Μέλος: Διονύσιος Μελάς
Μέλος : Θεοδώρα Αρέθα

Καλλιτεχνική μουσική εκδήλωση της ΕΛΜ & του Συλλόγου Λευκαδίων Ηλιούπολης

Κοινή Εκδήλωση της Εταιρείας Λευκαδικών Μελετών και του Συλλόγου Λευκαδιών Ηλιούπολης και Γύρω Δήμων » Η Φανερωμένη».

Μια όμορφη μουσική εκδήλωση πραγματοποιήθηκε την Τρίτη (12/5/2015), στην αίθουσα «Μιχαήλ Αβέρωφ» της Εταιρείας Ελλήνων Λογοτεχνών.

Ο Λευκαδίτης μουσικοσυνθέτης και βιολιστής κ. Παναγιώτης Φίλιππας μαζί με τους συνεργάτες του ταξίδεψαν τους παρευρισκομένους σε νοσταλγικά μουσικά μονοπάτια με αγαπημένες μελωδίες και τραγούδια ελληνικού και ξένου ρεπερτορίου.

Την εκδήλωση άνοιξαν με χαιρετισμό τους ο πρόεδρος της ΕΛΜ Αθανάσιος Μελάς και ο πρόεδρος τους Συλλόγου Ηλιούπολης Ευάγγελος Γεωργάκης, οι οποίοι ενημέρωσαν και για τις προσεχείς εκδηλώσεις των δυο σωματείων.

Στη συνέχεια ο καθηγητής Θεολογίας και ιεροψάλτης Δημήτρης Βερύκιος έψαλε το Απολυτίκιον της Πεφανερωμένης, μεταφέροντας νοητά το νησί μας στο χώρο της εκδήλωσης.

Στη συνέχεια ακολούθησε το χορευτικό πρόγραμμα με λευκαδίτικους και άλλους χορούς των Επτανήσων από το χορευτικό τμήμα του Συλλόγου Λευκαδίων Ηλιούπολης.

Την εκδήλωση παρακολούθησαν πολλοί Λευκαδίτες της Αττικής και μέλη συλλόγων.

Αξίζει να σημειωθεί ότι οι μουσικοί συνεργάτες του κ. Φίλιππα πήραν μέρος στην εκδήλωση αφιλοκερδώς.
(Μπάμπης Αθανασόπουλος – κιθάρα/τραγούδι
Αιμίλιος Μπαλντάς – πιάνο
Κων/νος Χατζηδάκης – φυσαρμόνικα/κιθάρα
Γιώργος Αλιφραγκής – ακορντεόν
Δήμητρα Μπουλούζου – βιολί/τραγούδι
Διονύσης Γεωργούλας – μπουζούκι/κιθάρα
Τάσος Κουνέλης – τραγούδι/κιθάρα
Παναγιώτης Φίλιππας – βιολί/μαντολίνο

Φωτογραφίες Αντύπας

Το 20ο Συμπόσιο της ΕΛΜ θα πραγματοποιηθεί στις 31 Ιουλίου – 1 Αυγούστου 2015 στο Πνευματικό Κέντρο της Λευκάδας. Η αναβίωση του παραδοσιακού λευκαδίτικου παιχνιδιού Αμπαλί θα γίνει στις 17 Μαΐου 2015 στο χώρο του συλλόγου στην Ηλιούπολη και το πανηγύρι της Φανερωμένης στις 31 Μαΐου 2015 στον ίδιο χώρο.

Χρυσούλα Σκλαβενίτη

ΑΓΙΟΠΕΤΡΙΤΙΚΑ ΤΑΞΙ

Αρματάς Αλέξης
Άγιο Πέτρο & Νυδρί
Κιν: 6977693646

Χαρίτος Γεράσιμος
Άγιος Πέτρος & Βασιλική
Κιν:6976086515

ΑΘΛΗΤΙΚΑ ΝΕΑ

Η πρώτη γυναίκα πρόεδρος στον Α.Ο. Αγίου Πέτρου η κα Άννα Βρυώνη

ΕΥΧΑΡΙΣΤΗΡΙΟ

Αγαπητοί Αγιοπετρίτες θέλω να σας ευχαριστήσω για τη βοήθεια που έδωσε ο καθένας από εσάς στην ομάδα μας την ποδοσφαιρική σεζόν 2014-2015, όπως επίσης και όλους τους αγιοπετρίτες που μένουν εκτός Αγίου Πέτρου και βοηθούν το καλοκαίρι που έρχονται αλλά και όταν τους το ζητάμε.

Να ευχαριστήσω ακόμη όλους τους ποδοσφαιριστές μας που έπαιξαν φέτος με ψυχή και κατάφεραν να πάρουν την δεύτερη θέση στο πρωτάθλημα.

Ως νέα Πρόεδρος του συλλόγου μας θέλω να καταφέρουμε όλοι μαζί να κρατήσουμε την ομάδα μας εκεί που αξίζει.

Υ.Γ.: Στο επόμενο φύλλο το βιογραφικό της.

ΜΠΑΡΑΖ ΑΓΩΝΑ Α.Ο.ΠΕΤΡΟΥ - ΠΑΛΑΙΡΟΥ

Για την Α΄ κατηγορία

Με τον προβιβασμό του Α.Ο. Παλαίρου ολοκληρώθηκε η διαδικασία των μπαράζ ανόδου από την Β' στην Α' Κατηγορία της ΕΠΣ Π-Λ.

Στο ματς που έγινε το απόγευμα της Κυριακής στο γήπεδο Αγ. Πέτρου, η γηπεδούχος ομάδα και η Πάλαιρος έμειναν στο 2-2, που σε συνδυασμό με το 5-1 της πρώτης αναμέτρησης οδήγησε το νεανικό συγκρότημα του Μίμη Κολοβού στην μεγάλη κατηγορία της ΕΠΣ Π-Λ. Το 1-0 για τον Αγ. Πέτρο σημειώθηκε με τον Γερ. Κατηφόρη (6′), η

Πάλαιρος απάντησε με τον Παπαζώη (1-1 στο 22′), ενώ με απευθείας φάουλ του Ζώγκου έγινε το 2-1 στο 26′.

Οι γηπεδούχοι έχασαν πέναλτι για να φτάσουν στο 3-1, ενώ στο 67′ ο Ματσίνγκο ισοφάρισε στο τελικό 2-2. Στην κερκίδα του γήπεδου επικρατούσε το αδιαχώρητο, καθώς οι φιλοξενούμενοι είχαν την υποστήριξη δεκάδων φίλων τους που ταξίδεψαν στον Αγ. Πέτρο με λεωφορεία και Ι.Χ. Κατά την επιστροφή της ομάδας στην Πάλαιρο, η νύχτα έγινε… μέρα από τα βεγγαλικά και καπνογόνα που συνόδεψαν την άφιξη των παικτών.

Στα μπαράζ για την άνοδο συμμετείχαν οι ομάδες που κατέλαβαν την δεύτερη και τρίτη θέση στους δύο ομίλους της κατηγορίας, δηλαδή ο Αγ. Πέτρος, η Πάλαιρος, η Αχερουσία και η Σαμψούντα. Έτσι, ο Α.Ο. Παλαίρου έγινε η τρίτη ομάδα που προβιβάστηκε στην Α' Κατηγορία, μετά τον ΠΕΑΣ Κατούνα και την ΑΕΚ Αρχαγγέλου. Με την άνοδό της, η Πάλαιρος έγινε η τρίτη ομάδα της Αιτ/νίας που θα λάβει μέρος στο πρωτάθλημα της Α' Κατηγορίας της σεζόν 2015-16, αφού θα προστεθεί δίπλα σε αυτές του Αμβρακικού Βόνιτσας και του Α.Ο. Πλαγιάς.

Γιώργος Δευτεραίος

Αθλητικός Σύλλογος Λευκάδας «ΦΙΛΑΝΔΡΟΣ»

Αγιοπετρίτες

Λευκάδα: Με μεγάλη επιτυχία διοργανώθηκε για 5ο συνεχόμενο έτος ο Πράσινος Λευκάδιος Ημιμαραθώνιος Δρόμος καθώς και οι παράλληλοι αγώνες των 10χλμ και των 5χλμ με συμμετοχή πλήθους δρομέων από την Λευκάδα και όλη την Ελλάδα!

Πρόκειται για το σημαντικότερο αθλητικό γεγονός στα Ιόνια Νησιά σε επίπεδο αγώνων δρόμου, με μεγάλη απήχηση σε Ελλάδα και Εξωτερικό. Η συνεχής ανοδική πορεία του αριθμού των συμμετεχόντων επιβεβαιώνει τόσο την φήμη που αποκτά συν τω χρόνω αλλά και την άρτια διοργάνωση του. Την διοργάνωση του Αγώνα έχει ο Αθλητικός Σύλλογος Λευκάδας "Φίλανδρος" σε συνεργασία με τον ΣΕΓΑΣ Δυτ. Στερεάς, τον Δήμο Λευκάδας και την Περιφέρεια Ιονίων. Αξίζει να υπογραμμίσουμε ότι σημαντική συμβολή στην άρτια διοργάνωση είχε η συγχωριανή μας Μαριάννα Κοψιδά του Σπυρίδωνος και της Βέττας Ραυτοπούλου (Μπουσέτσου) που με το σύζυγο της Θωμά Γληγόρη είχαν και το συντονισμό των εθελοντών.

Από τον Αη Πέτρο στα τρία αγωνίσματα έτρεξαν:

Στον αγώνα των 10.000μ έτρεξαν οι: Γεράσιμος –Τζέρου Λογοθέτης του Ηρακλή ο οποίος μάλιστα τερμάτισε 6ος στη συνολική κατάταξη στα 10.000μ με τον εξαιρετικό χρόνο 39'31 και ο Νίκος Μαργέλης (λιμενικός) με χρόνο 46'01''.

Στον Αγώνα των 5 χλμ έτρεξαν οι: Μένιος Λογοθέτης του Λευτέρη με χρόνο 24'34'', ο Ευάγγελος Λουπέτης του Θωμά με χρόνο 33'43 και η Κοψιδά Βέτα του Στάθη Ραυτόπουλου (Μπουσέτσου) με χρόνο 42'54''.

Τέλος στον Ημιμαραθώνιο των 21,1 χιλιομέτρων έτρεξε ο Χρίστος Κατηφόρης του Σπυρίδωνος (Κουτσοσπύρος) με χρόνο 1:53'28''

Συγχαρητήρια σε όλους και του χρόνου ευχόμαστε ακόμη περισσότερες συμμετοχές από το χωριό μας

ΑΓΙΟΣ ΠΕΤΡΟΣ
Τηλ. 26450 33245

Restaurant Cafe
Porto

ΑΘΑΝΙ ΛΕΥΚΑΔΑΣ
Ρίζα Αγιοπετρίτικη
Τηλ.: 26450 33667, κιν: 6970376529

ΝΙΚΟΛΗ ΛΕΥΚΑΔΑΣ
ΛΙΘΑΡΙΑ

Παραδοσιακή Ταβέρνα

Τηλ.: 26450 33173 - 6932 653 026

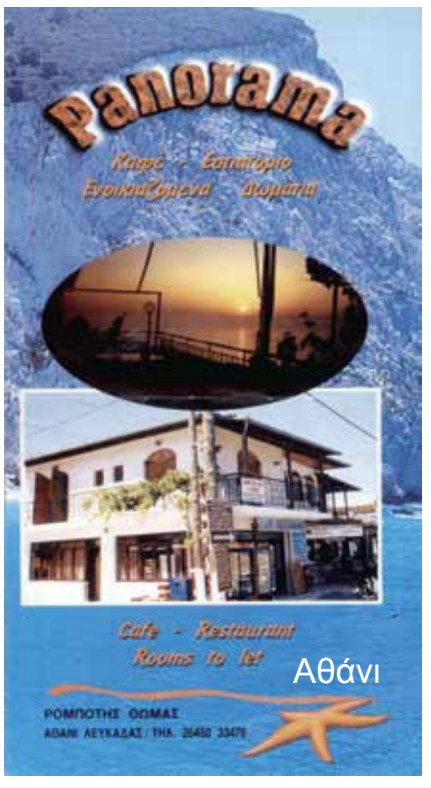

Αθάνι

Σεργιανίζοντας στην Λευκάδα, ένα σμαράγδι στην θάλασσα

Παραλία Αγιοφύλλι

Από Βασιλική καθημερινά για Αγιοφύλλι

Θαλάσσια σπορ στην Πόντη Βασιλικής

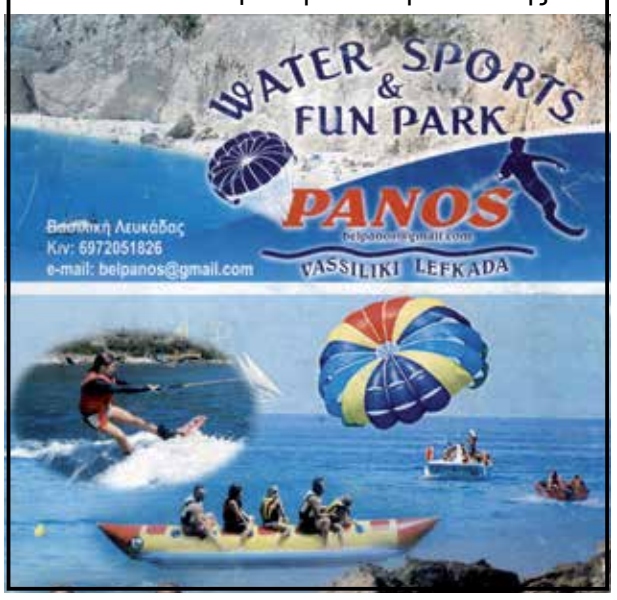

Από τη Βασιλική φεύγει καθημερινώς για Ιθάκη και Κεφαλλονιά Φέρυ Μπωτ με επιστροφή.
Τηλ.: (26450) 31520, Πληροφορίες: Λιμεναρχείο Λευκάδος. Τηλ.: 26450 22322
Από Βασιλική μπορείτε να πάτε με τουριστικά σκάφη, για Ιθάκη-Κεφαλλονιά-Σπηλιά Παπανικολή-Σκορπιό - Μαδουρή.
Για μπάνια σε **Αγιοφύλλι-Πόρτο Κατσίκι - Εγκρεμνούς.** Επίσης τα νησιά του Ιονίου επικοινωνούν μεταξύ τους μέσω Ακτίου αεροπορικώς. Ακόμη θα βρείτε ενοικιαζόμενα αυτοκίνητα και μηχανάκια για τις περιηγήσεις σας.
ΥΓ.:Στο Αγιοφύλλι θα βρείτε δύο ωραία μπαράκια και ξαπλώστρες για να απολαύσετε ένα υπέροχο μπάνιο

Το «ΛΕΥΚΑΤΑΣ»
άλλαξε χέρια και όνομα
Άλλαξε χέρια το ξενοδοχείο «ΛΕΥΚΑΤΑΣ» από τους αδελφούς Ζωϊτά που βρίσκονται στην Αμερική.
Πέρασε σε νέους αγοραστές που έχουν και το GRAND ΝΕΦΕΛΗ στην Πόντη.
Έγινε ριζική ανακαίνηση και λειτουργεί με το νέο όνομα «GRAND ΘΕΩΝΗ» στην Βασιλική
Τηλ.: 26450 32070

ΑΓΙΟΣ ΠΕΤΡΟΣ
Ένα καταπράσινο χωριό κοντά στην θάλασσα

Ένα χωριό που συνδυάζει θαυμάσια το βουνό με την θάλασσα και είναι ιδανικός τόπος για τις διακοπές σας. Υπάρχουν ενοικιαζόμενα δωμάτια και καλές ψησταριές.

Μαντάτο
Κάθε Πέμπτη ώρα εννιά
Ελληνική Λαϊκή βραδιά
με Μπουζούκια
ΜΠΑΤΖΑΝΑΚΙΑΣ

ROMANTZA
Γκαρσονιέρες - Studios
Δίπλα στο κύμα

Κατηφόρης Γεώργιος του Πέτρου Πόντη Βασιλικής Τηλ.: 26450 31878 & 6978 153 915

ΚΟΣΜΙΚΗ ΤΑΒΕΡΝΑ
στην ΠΟΝΤΗ ΛΕΥΚΑΔΑΣ

Τηλ: 26450 31873 - 6937 356 435

ΤΑΒΕΡΝΑ ΜΠΑΛΚΟΝΑΚΙ

Ελληνική Παραδοσιακή κουζίνα με ντόπια κρέατα και λαχανικά από τον κήπο μας
Αγ. Πέτρος, Τηλ.: 26450 33606

ΒΙΟΤΕΧΝΙΑ ΚΑΘΑΡΙΣΜΟΥ ΠΑΤΑΤΑΣ